



Gäste und Übernachtungen im Reiseverkehr Nordrhein-Westfalens

März 2000

Herausgegeben vom
Landesamt für Datenverarbeitung und Statistik Nordrhein-Westfalen
Mauerstr. 51, 40476 Düsseldorf • Postfach 10 11 05, 40002 Düsseldorf
Telefon (02 11) 94 49-01 • Telefax (02 11) 44 20 06
Internet: <http://www.lds.nrw.de>
E-Mail: poststelle@lds.nrw.de

Erschienen im Juli 2000

Preis dieser Ausgabe 10,00 DM (Jahresbezugspreis 100,00 DM)

© Landesamt für Datenverarbeitung und Statistik NRW, Düsseldorf, 2000
Für nicht gewerbliche Zwecke sind Vervielfältigung und unentgeltliche Verbreitung, auch auszugsweise, mit Quellenangabe gestattet. Die Verbreitung, auch auszugsweise, über elektronische Systeme/Datenträger bedarf der vorherigen Zustimmung. Alle übrigen Rechte bleiben vorbehalten.

Inhalt

	Seite
Vorbemerkungen	5
 Tabellenteil	
1. Entwicklung der Ankünfte und Übernachtungen	9
2. Kapazität und Leistung der Beherbergungsstätten im März 2000 nach	
2.1 Verwaltungsbezirken	10
2.2 Gemeindegruppen und Betriebsarten	24
2.3 Reisegebieten und Betriebsarten	28
2.4 Reisegebieten und Herkunftsländern	32
3. Leistung der Beherbergungsstätten von Januar bis März 2000 nach	
3.1 Verwaltungsbezirken	44
3.2 Gemeindegruppen und Betriebsarten	58
3.3 Reisegebieten und Betriebsarten	62
3.4 Reisegebieten und Herkunftsländern	66
4. Leistung der Campingplätze nach Herkunftsländern	78
 Karte	
Reisegebiete in Nordrhein-Westfalen	81
Übersicht über die neuen Reisegebiete / Regionen in Nordrhein-Westfalen	83
 Karte	
Kur- und Erholungsorte in Nordrhein-Westfalen	85
Verzeichnis der Kurorte und Erholungsorte in Nordrhein-Westfalen	87
 Veröffentlichungen	 89

Vorbemerkungen

Neue Reisegebiete in Nordrhein-Westfalen

Das Land Nordrhein-Westfalen ist im Einvernehmen mit dem Minister für Wirtschaft und Mittelstand, Technologie und Verkehr NRW und dem Tourismusverband NRW e. V. in neue touristische Regionen eingeteilt worden. Mit dieser Neueinteilung der nordrhein-westfälischen Reisegebiete sollen die heutigen touristischen Gegebenheiten mehr berücksichtigt werden.

Ab Januar 2000 wird daher in den Veröffentlichungen eine neue Einteilung der Reisegebiete vorgenommen. An dem Begriff „Reisegebiete“ wird aber wegen der bundeseinheitlichen Sicht festgehalten. Die bisherige Einteilung in neun Reisegebiete hat damit mit Ablauf des Jahres 1999 ihre Gültigkeit verloren.

Zukünftig wird das Land in elf touristische Regionen eingeteilt, die zum Teil in der Gebietszusammensetzung identisch mit den bisherigen Reisegebieten sind *Eifel, Siegerland-Wittgenstein, Bergisches Land, Siebengebirge*, zum Teil aber auch einen völlig neuen Zuschnitt bekommen *Niederrhein, Münsterland, Teutoburger Wald, Sauerland, Ruhrgebiet*. Manche Gebiete haben einen neuen Namen *Eifel und Region Aachen, Bonn und Rhein-Sieg-Kreis, Niederrhein, Ruhrgebiet* und zwei Regionen sind ganz neu *Düsseldorf, Köln*.

Eine grafische Darstellung der neuen Regionen und die Zuordnung der kreisfreien Städte und Kreise sowie die Kur- und Erholungsorte befinden sich am Ende des Berichtes.

Gäste und Übernachtungen im Reiseverkehr NRWs

Die vorliegenden Monatsergebnisse enthalten vorläufige Zahlen. In der Regel weichen aber die endgültigen Ergebnisse nur geringfügig davon ab. In den aufsummierten Teiljahresergebnissen im zweiten Teil des Berichtes fließen jeweils nachträgliche Meldungen von Beherbergungsbetrieben ein, sodass diese Ergebnisse im Laufes des Jahres beständiger werden.

Die Rechtsgrundlage dieser Erhebung ist das Gesetz über die Statistik der Beherbergung im Reiseverkehr vom 14. 7. 1980 (BGBl. I S. 953). Nach § 5 dieses Gesetzes werden nur Beherbergungsstätten in die Erhebung einbezogen, die gleichzeitig mehr als acht Gäste vorübergehend beherbergen können.

Zurzeit gibt es in Nordrhein-Westfalen acht Gemeinden (von 396), die keine Beherbergungsstätte mit mehr als acht Betten haben und deshalb nicht in die Erhebung einbezogen sind.

Zeichenerklärung

(nach DIN 55 301)

- 0 weniger als die Hälfte von 1 in der letzten besetzten Stelle, jedoch mehr als nichts
- nichts vorhanden (genau null)
- . Zahlenwert unbekannt oder geheim zu halten
- x Tabellenfach gesperrt, weil Aussage nicht sinnvoll
- ... Angabe fällt später an

Hinweis

Abweichungen in den Summen ergeben sich aus dem Runden der Einzelwerte.

Eventuelle Abweichungen der Monatswerte in *Tabelle 1* gegenüber den Monatswerten vorangegangener Statistischer Berichte ergeben sich durch Nachmeldungen.

Tabellenteil

1. Entwicklung der Ankünfte und Übernachtungen

Zeitraum	Ankünfte		Übernachtungen		Ankünfte		Übernachtungen	
	aller Gäste	ausländischer Gäste	aller Gäste	ausländischer Gäste	aller Gäste	ausländischer Gäste	aller Gäste	ausländischer Gäste
	Anzahl				Veränderungen zum Vorjahresmonat in %			
1999								
Januar	934 782	166 204	2 372 425	389 005	+2,3	- 1,6	+3,7	- 1,3
Februar	1 036 585	218 609	2 599 070	546 951	+9,0	+25,7	+9,2	+24,4
März	1 183 367	211 730	2 930 850	488 728	+2,6	+ 2,8	+3,9	+ 2,8
April	1 125 651	178 656	2 866 628	382 867	+8,9	+ 0,2	+3,8	- 6,1
Mai	1 345 310	239 369	3 397 159	567 830	+3,3	+13,7	+2,7	+20,3
Juni	1 205 537	211 533	3 133 180	469 972	+0,9	+11,4	+3,1	+12,7
Juli	993 129	209 649	2 896 714	499 448	+4,0	+ 2,3	+0,2	+ 0,6
August	1 251 203	216 842	3 329 492	524 332	+3,8	- 7,4	+0,9	- 7,5
September	1 405 499	232 611	3 479 702	504 364	+2,2	- 7,3	-1,5	-14,1
Oktober	1 341 651	229 540	3 480 115	539 999	+1,3	- 4,6	+0,7	- 6,3
November	1 242 957	192 864	2 854 583	417 078	+4,4	+ 6,4	+4,1	+ 4,4
Dezember	947 975	147 279	2 288 682	318 667	+6,1	- 4,1	+2,9	- 5,7
2000								
Januar	974 582	176 491	2 457 797	410 604	+4,3	+ 6,2	+3,6	+ 5,6
Februar	1 079 562	184 662	2 610 712	392 837	+4,1	-15,5	+0,4	-28,2
März	1 215 676	212 195	2 951 229	470 694	+2,7	+ 0,2	+0,7	- 3,7
April
Mai
Juni
Juli
August
September
Oktober
November
Dezember

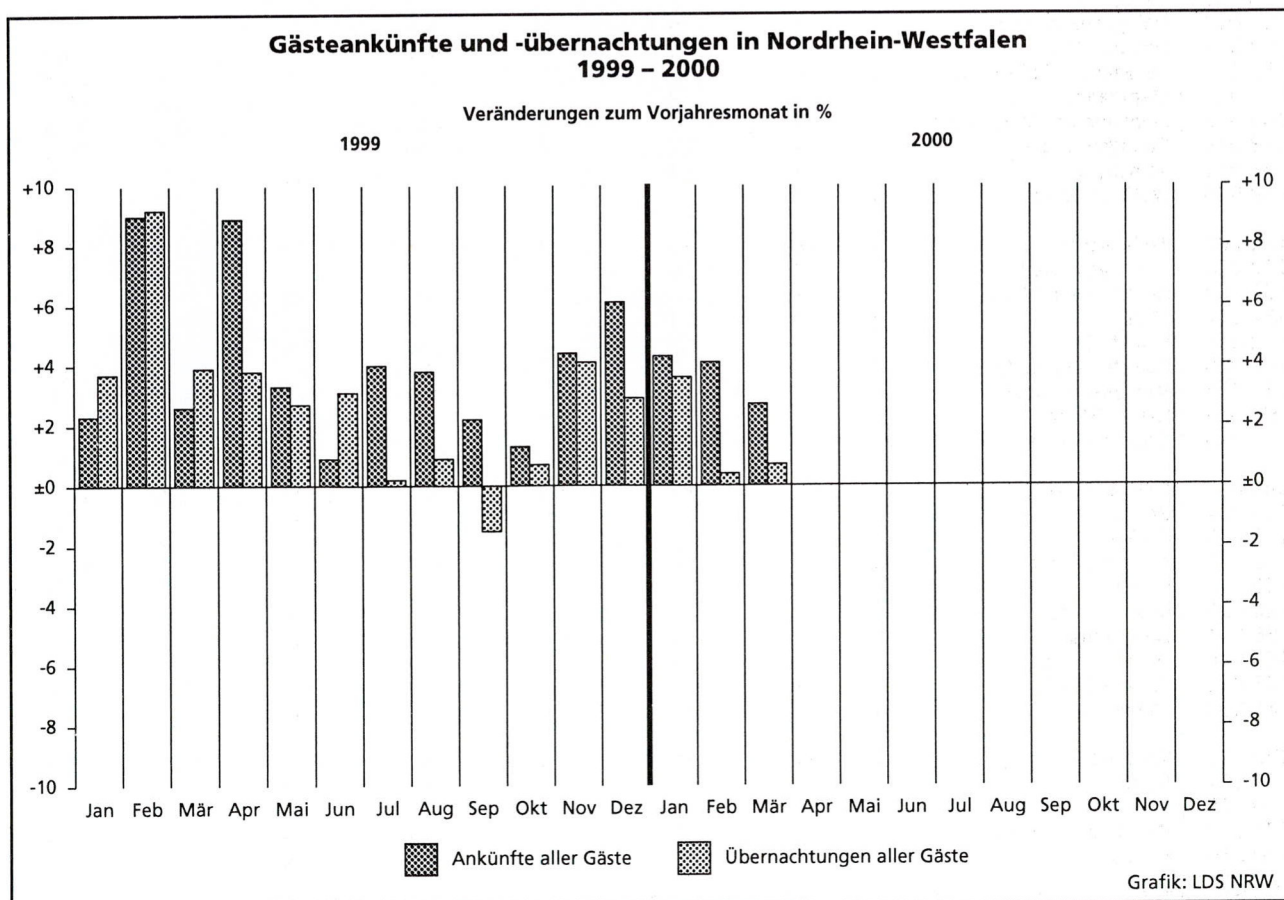

2.1 Kapazität und Leistung der Beherber

März

Amtliche Schlüsselnummer	Verwaltungsbezirk	Betriebe			Betten			
		insgesamt	darunter		insgesamt	darunter		
			geöffnete	Veränderung ¹⁾		angebotene	Veränderung ¹⁾	mittlere Auslastung ²⁾
Kreisfreie Städte								
111 000	Düsseldorf	204	202	+ 0,5	15 506	15 294	- 0,2	47,6
112 000	Duisburg	52	49	-	2 593	2 468	- 0,7	32,4
113 000	Essen	75	75	+ 8,7	5 869	5 657	+ 16,5	44,6
114 000	Krefeld	29	28	-	1 808	1 608	- 10,5	41,4
116 000	Mönchengladbach	38	35	-	2 023	1 864	+ 8,1	31,8
117 000	Mülheim an der Ruhr	25	25	-	1 281	1 281	+ 5,3	37,0
119 000	Oberhausen	19	19	-	1 159	1 159	+ 3,9	40,6
120 000	Remscheid	21	20	+ 5,3	941	923	+ 22,7	32,1
122 000	Solingen	30	28	+ 7,7	1 257	1 229	+ 1,9	33,0
124 000	Wuppertal	43	41	+ 2,5	2 657	2 513	+ 8,4	35,3
Kreis Kleve								
154 000	Bedburg-Hau	113	97	- 3,0	5 166	4 745	+ 15,1	27,5
154 004	Bedburg-Hau	5	4	-20,0	69	59	- 14,5	17,4
154 008	Emmerich, Stadt	11	10	-	305	283	- 18,9	20,6
154 012	Geldern, Stadt	10	9	-	511	406	- 17,6	56,6
154 016	Goch, Stadt	9	7	-	328	287	-	17,7
154 020	Issum	-	-	-	-	-	-	-
154 024	Kalkar, Stadt	6	3	-40,0	1 009	941	+303,9	.
154 028	Kerken	3	3	-	92	92	-	18,3
154 032	Kevelaer, Stadt	22	17	+ 6,3	720	629	+ 2,1	17,5
154 036	Kleve, Stadt	10	10	-	949	949	+ 2,8	29,6
154 040	Kranenburg	8	8	-	336	336	+ 9,4	.
154 044	Rees, Stadt	8	8	-	121	121	-	19,8
154 048	Rheurdt	5	5	-	184	184	-	19,8
154 052	Straelen, Stadt	6	6	+20,0	253	253	+ 3,7	42,3
154 056	Uedem	3	2	-33,3	131	107	+ 24,4	.
154 060	Wachtendonk	3	2	-	64	34	+ 36,0	.
154 064	Weeze	4	3	-25,0	94	64	- 31,9	17,5
Kreis Mettmann								
158 000	Erkrath, Stadt	108	107	-	6 763	6 740	+ 4,4	39,7
158 004	Erkrath, Stadt	9	9	-	366	366	-	31,1
158 008	Haan, Stadt	7	7	-	519	519	-	57,7
158 012	Heiligenhaus, Stadt	5	5	-	205	205	-	.
158 016	Hilden, Stadt	13	13	-	872	872	-	44,5
158 020	Langenfeld (Rhld.), Stadt	9	9	+12,5	358	358	+ 5,6	36,8
158 024	Mettmann, Stadt	8	8	-	1 002	1 002	+ 4,5	30,8
158 026	Monheim am Rhein, Stadt	9	9	-	407	407	+ 69,6	36,3
158 028	Ratingen, Stadt	29	28	- 3,4	2 250	2 227	+ 1,5	46,9
158 032	Velbert, Stadt	17	17	-	749	749	+ 2,9	22,8
158 036	Wülfrath, Stadt	2	2	-	35	35	-	.
Kreis Neuss								
162 000	Dormagen, Stadt	76	73	- 6,4	4 824	4 728	- 0,9	39,1
162 004	Dormagen, Stadt	18	18	-	608	608	+ 2,0	37,6
162 008	Grevenbroich, Stadt	7	7	-12,5	382	382	- 2,6	37,3
162 012	Jüchen	1	1	-	28	28	-	.
162 016	Kaarst, Stadt	7	7	-	528	528	-	35,2
162 020	Korschenbroich, Stadt	5	5	-	94	94	-	23,3
162 022	Meerbusch, Stadt	11	11	-	474	474	-	36,6
162 024	Neuss, Stadt	25	22	-15,4	2 679	2 583	- 1,8	41,7
162 028	Rommerskirchen	2	2	-	31	31	-	.
Kreis Viersen								
166 000	Brüggen	66	62	- 1,6	2 601	2 529	+ 1,4	27,1
166 004	Brüggen	6	6	-	351	351	-	29,9
166 008	Grefrath	2	2	-	181	181	-	.
166 012	Kempfen, Stadt	6	6	-	142	140	-	29,7
166 016	Nettetal, Stadt	14	13	- 7,1	962	950	+ 3,8	23,4
166 020	Niederkrüchten	5	5	-	109	109	-	20,6
166 024	Schwalmtal	5	3	-25,0	74	47	- 26,6	.
166 028	Tönisvorst, Stadt	5	5	-	102	102	-	28,4
166 032	Viersen, Stadt	13	12	+ 9,1	272	241	+ 7,6	24,5
166 036	Willich, Stadt	10	10	-	408	408	+ 0,2	33,0
Kreis Wesel								
170 000	Alpen	93	85	+ 2,4	3 953	3 654	+ 14,3	27,7
170 004	Alpen	1	1	-	20	20	-	.
170 008	Dinslaken, Stadt	11	10	-16,7	346	308	- 8,9	25,6
170 012	Hamminkeln, Stadt	6	6	-	226	226	+ 2,7	27,9
170 016	Hünxe	3	2	-33,3	79	69	- 12,7	.

1) Veränderung gegenüber dem Vorjahresmonat in % - 2) Mittlere Auslastung = (Übernachtungen / angebotene Bettentage) * 100 - 3) Mittlere Aufenthalts

gungsstätten nach Verwaltungsbezirken

2000

Ankünfte				Übernachtungen				Mittlere Aufenthaltsdauer ³⁾		Amtliche Schlüsselnummer
aller Gäste	Veränderung ¹⁾	ausländischer Gäste	Veränderung ¹⁾	aller Gäste	Veränderung ¹⁾	ausländischer Gäste	Veränderung ¹⁾	aller Gäste	ausländischer Gäste	
121 888	+ 0,8	46 906	- 0,7	225 244	- 0,6	96 234	- 2,8	1,8	2,1	111 000
12 533	-12,7	2 131	- 8,4	24 809	-13,0	3 730	- 19,5	2,0	1,8	112 000
31 665	+ 1,2	4 210	- 12,8	77 664	-	9 589	- 13,2	2,5	2,3	113 000
10 002	+ 2,3	2 170	+ 16,4	20 619	- 3,0	5 346	+ 9,3	2,1	2,5	114 000
10 113	+ 4,3	2 121	- 11,2	17 539	-13,5	4 203	- 24,3	1,7	2,0	116 000
7 507	- 1,1	908	+ 8,2	14 698	- 6,7	2 256	- 0,6	2,0	2,5	117 000
8 349	+13,3	929	- 18,6	14 574	+12,5	2 069	- 13,1	1,7	2,2	119 000
5 909	+27,9	1 281	+ 53,8	9 188	+10,7	2 382	+ 31,8	1,6	1,9	120 000
6 097	+14,2	1 013	- 0,7	12 554	+ 6,3	2 392	- 7,5	2,1	2,4	122 000
12 585	- 8,6	1 486	- 39,6	27 513	-15,6	3 362	- 42,5	2,2	2,3	124 000
21 107	+13,5	3 158	+ 89,9	40 427	+ 0,6	4 824	+ 35,9	1,9	1,5	154 000
146	+ 1,4	5	- 82,8	300	+15,4	19	- 71,2	2,1	3,8	154 004
1 084	-12,3	277	+ 8,2	1 809	-13,1	456	+ 5,1	1,7	1,6	154 008
1 468	-25,2	105	+ 1,0	7 128	- 7,1	220	+ 7,3	4,9	2,1	154 012
774	+23,4	114	- 19,1	1 579	- 6,4	244	- 64,0	2,0	2,1	154 016
.	154 020
.	154 024
320	+22,6	23	+130,0	522	+18,1	27	+ 58,8	1,6	1,2	154 028
2 376	+ 7,8	132	- 61,3	3 412	-12,6	269	- 57,8	1,4	2,0	154 032
4 909	- 4,4	569	+ 31,1	8 710	- 4,1	1 037	- 0,8	1,8	1,8	154 036
.	154 040
350	+17,4	21	+133,3	744	+83,7	21	+ 90,9	2,1	1,0	154 044
418	-51,8	38	- 2,6	1 132	-38,9	144	+269,2	2,7	3,8	154 048
1 593	+15,0	64	+ 93,9	3 316	- 6,4	126	+186,4	2,1	2,0	154 052
.	154 056
.	154 060
136	-22,7	1	- 85,7	347	-32,0	2	- 92,0	2,6	2,0	154 064
39 244	- 5,3	7 483	- 7,7	83 006	- 0,1	17 568	+ 1,9	2,1	2,3	158 000
1 860	- 3,6	606	+ 65,1	3 532	- 7,6	1 020	+ 9,2	1,9	1,7	158 004
2 055	-20,8	543	+ 36,1	9 281	+22,7	1 584	+ 80,8	4,5	2,9	158 008
.	158 012
5 663	-15,4	918	- 17,7	12 037	-11,5	2 380	- 21,9	2,1	2,6	158 016
2 162	- 6,8	225	- 7,8	4 079	- 4,8	601	- 18,0	1,9	2,7	158 020
4 743	+ 8,0	861	+ 11,7	9 578	+ 1,3	1 899	+ 4,6	2,0	2,2	158 024
2 894	+84,3	355	+100,6	4 580	+42,7	758	+ 65,1	1,6	2,1	158 026
15 526	-10,4	3 519	- 19,6	32 398	+ 0,3	8 304	+ 2,5	2,1	2,4	158 028
2 963	- 7,7	328	- 28,5	5 305	-15,2	742	- 7,4	1,8	2,3	158 032
.	158 036
26 940	-12,4	6 774	+ 1,1	56 958	- 2,9	15 150	+ 13,4	2,1	2,2	162 000
2 735	+35,0	312	- 12,6	7 095	+34,0	826	- 15,2	2,6	2,6	162 004
1 761	-21,1	190	- 12,4	4 144	- 4,6	648	+ 8,9	2,4	3,4	162 008
.	162 012
3 194	-33,4	579	- 44,6	5 766	- 6,8	1 115	- 15,5	1,8	1,9	162 016
345	+16,6	57	+ 72,7	679	- 1,6	121	+ 75,4	2,0	2,1	162 020
2 727	+25,5	533	+ 6,0	5 383	+21,9	1 312	+ 21,5	2,0	2,5	162 022
15 870	-15,9	5 083	+ 12,5	33 358	-10,1	11 079	+ 19,6	2,1	2,2	162 024
.	162 028
10 287	- 2,9	1 066	- 24,5	21 004	- 0,2	2 617	- 23,4	2,0	2,5	166 000
1 552	- 2,5	71	+ 73,2	3 249	+ 1,7	236	+168,2	2,1	3,3	166 004
.	166 008
590	-21,9	93	- 47,2	1 290	-18,3	332	- 52,2	2,2	3,6	166 012
3 175	+ 1,8	109	- 53,0	6 879	+ 7,2	259	- 49,3	2,2	2,4	166 016
192	-35,4	36	- 73,3	636	+29,3	98	- 52,4	3,3	2,7	166 020
.	166 024
465	+36,8	120	+ 64,4	897	+35,9	177	+ 25,5	1,9	1,5	166 028
984	+ 9,3	205	+ 22,0	1 831	+ 8,9	565	+ 9,7	1,9	2,8	166 032
1 995	-17,3	364	- 28,8	4 169	-14,0	844	- 21,9	2,1	2,3	166 036
16 986	+ 1,3	2 768	+ 13,3	31 367	- 5,3	6 111	+ 11,0	1,8	2,2	170 000
1 076	-21,7	135	+ 31,1	2 446	-24,3	373	+ 20,3	2,3	2,8	170 004
784	+15,6	74	- 3,9	1 955	+55,9	122	+ 19,6	2,5	1,6	170 008
.	170 012
.	170 016

dauer in Tagen = Übernachtungen / Ankünfte

Amtliche Schlüsselnummer	Verwaltungsbezirk	Betriebe			Betten			
		insgesamt	darunter		insgesamt	darunter		
			geöffnete	Veränderung ¹⁾		angebotene	Veränderung ¹⁾	mittlere Auslastung ²⁾
Noch: Kreis Wesel								
170 020	Kamp-Lintfort, Stadt	8	7	-	263	228	-	23,7
170 024	Moers, Stadt	13	13	+ 8,3	641	641	+ 1,6	54,1
170 028	Neukirchen-Vluyn, Stadt	3	3	+50,0	125	125	+331,0	.
170 032	Rheinberg, Stadt	5	4	-	121	100	+ 26,6	13,5
170 036	Schermbeck	9	9	+28,6	566	501	+ 31,5	23,8
170 040	Sonsbeck	4	3	-	136	96	-	.
170 044	Voerde (Niederrhein), Stadt	5	5	+66,7	213	213	+ 54,3	21,8
170 048	Wesel, Stadt	15	14	+ 7,7	867	856	+ 46,6	19,9
170 052	Xanten, Stadt	10	8	-20,0	350	271	- 27,5	22,0
100 000	Reg.-Bez. Düsseldorf	992	946	+ 0,4	58 401	56 392	+ 4,7	38,9
Kreisfreie Städte								
313 000	Aachen	56	55	+ 3,8	4 261	4 050	+ 6,1	47,2
314 000	Bonn	100	100	+ 1,0	7 651	7 596	+ 4,8	38,7
315 000	Köln	230	222	+ 0,5	18 704	17 925	+ 1,3	48,0
316 000	Leverkusen	23	23	+ 4,5	1 627	1 606	+ 17,1	38,0
354 000	Kreis Aachen	111	102	- 5,6	4 016	3 837	+ 1,9	27,7
354 004	Alsdorf, Stadt	2	2	-	79	79	-	.
354 008	Baesweiler, Stadt	3	3	-	74	74	+ 39,6	.
354 012	Eschweiler, Stadt	11	11	+10,0	217	214	+ 44,6	18,1
354 016	Herzogenrath, Stadt	5	5	-	158	156	+ 30,0	35,3
354 020	Monschau, Stadt	30	29	- 3,3	1 187	1 166	- 2,0	31,5
354 024	Roetgen	6	3	-50,0	101	52	- 48,5	45,8
354 028	Simmerath	36	34	- 2,9	1 502	1 469	+ 4,0	27,5
354 032	Stolberg (Rhd.), Stadt	12	10	- 9,1	476	426	- 5,5	25,1
354 036	Würselen, Stadt	6	5	-16,7	222	201	- 4,3	19,9
358 000	Kreis Düren	82	80	- 1,2	2 719	2 512	- 3,8	20,5
358 004	Aldenhoven	1	1	-	15	15	-	.
358 008	Düren, Stadt	13	13	-	631	563	- 6,5	35,2
358 012	Heimbach, Stadt	28	26	-	720	615	- 5,5	8,7
358 016	Hürtgenwald	8	8	-	313	313	+ 7,9	32,8
358 020	Inden	-	-	-	-	-	-	-
358 024	Jülich, Stadt	6	6	-	189	189	+ 9,9	22,0
358 028	Kreuzau	4	4	-20,0	131	131	- 18,6	15,8
358 032	Langerwehe	2	2	-	44	44	-	.
358 036	Linnich, Stadt	2	2	-	29	29	-	.
358 040	Merzenich	-	-	-	-	-	-	-
358 044	Nideggen, Stadt	16	16	-	609	575	- 5,6	12,2
358 048	Niederzier	2	2	-	38	38	-	.
358 052	Nörvenich	-	-	-	-	-	-	-
358 056	Titz	-	-	-	-	-	-	-
358 060	Vettweiß	-	-	-	-	-	-	-
362 000	Erftkreis	102	98	+ 8,9	4 168	4 075	+ 10,4	42,5
362 004	Bedburg, Stadt	3	2	-33,3	108	98	- 9,3	.
362 008	Bergheim, Stadt	15	14	+ 7,7	329	314	+ 4,0	39,1
362 012	Brühl, Stadt	16	15	+ 7,1	731	717	+ 12,9	29,0
362 016	Elsdorf	1	1	-	12	12	-	.
362 020	Erftstadt, Stadt	10	9	+28,6	251	210	+ 13,5	29,8
362 024	Frechen, Stadt	15	15	+15,4	557	549	+ 33,9	39,5
362 028	Hürth, Stadt	13	13	-	1 269	1 269	-	61,1
362 032	Kerpen, Stadt	8	8	-	219	219	-	32,2
362 036	Pulheim, Stadt	12	12	+20,0	394	389	+ 48,5	33,4
362 040	Wesseling, Stadt	9	9	+12,5	298	298	+ 3,5	40,7
366 000	Kreis Euskirchen	140	129	- 4,4	6 529	6 154	- 3,0	26,2
366 004	Bad Münstereifel, Stadt	31	29	- 3,3	1 253	1 201	+ 2,0	23,2
366 008	Blankenheim	16	15	- 6,3	639	621	+ 0,6	18,3
366 012	Dahlem	9	7	-22,2	928	886	- 2,4	9,3
366 016	Euskirchen, Stadt	13	13	-	414	404	- 2,4	31,3
366 020	Hellenthal	15	13	-13,3	681	579	- 15,0	29,8
366 024	Kall	14	13	- 7,1	436	418	- 4,1	37,3
366 028	Mechernich, Stadt	10	9	+12,5	212	197	+ 6,5	22,7
366 032	Nettersheim	8	8	-	726	726	-	56,8

Anmerkungen siehe Seite 10

gungsstätten nach Verwaltungsbezirken

2000

Ankünfte				Übernachtungen				Mittlere Aufenthaltsdauer ³⁾		Amtliche Schlüsselnummer
aller Gäste	Veränderung ¹⁾	ausländischer Gäste	Veränderung ¹⁾	aller Gäste	Veränderung ¹⁾	ausländischer Gäste	Veränderung ¹⁾	aller Gäste	ausländischer Gäste	
656	+ 8,6	127	+ 89,6	1 677	- 3,5	272	+ 54,5	2,6	2,1	170 020
5 859	+ 6,2	1 444	+ 9,7	10 753	+ 1,6	3 760	+ 38,2	1,8	2,6	170 024
196	+ 2,1	2	- 83,3	420	- 14,8	2	- 83,3	2,1	1,0	170 028
1 756	- 12,2	78	- 50,0	3 695	- 24,4	333	- 60,5	2,1	4,3	170 032
775	+ 92,3	150	+188,5	1 438	+122,6	335	+308,5	1,9	2,2	170 036
3 578	+ 35,4	458	+ 33,5	5 285	+ 7,6	552	- 34,5	1,5	1,2	170 040
1 250	- 44,5	181	+ 17,5	1 845	- 41,3	243	+ 27,2	1,5	1,3	170 044
341 212	- 0,5	84 404	- 1,0	677 164	- 2,1	177 833	- 2,9	2,0	2,1	100 000
25 088	+ 11,9	7 475	+ 33,8	59 307	+ 7,0	14 111	+ 36,7	2,4	1,9	313 000
43 947	- 15,5	7 197	+ 0,5	90 609	- 12,7	20 077	+ 4,6	2,1	2,8	314 000
151 998	+ 5,6	44 264	+ 3,5	266 101	+ 4,4	87 345	+ 1,6	1,8	2,0	315 000
10 219	+ 5,3	3 647	+ 55,1	18 632	- 3,6	6 860	- 0,2	1,8	1,9	316 000
12 595	+ 14,1	1 865	+ 0,6	32 583	+ 5,6	4 425	+ 4,4	2,6	2,4	354 000
338	+ 8,0	59	+ 20,4	1 204	- 13,2	198	+132,9	3,6	3,4	354 004
738	+ 6,0	50	- 43,8	1 706	+ 1,9	143	- 38,1	2,3	2,9	354 008
3 649	- 3,2	396	- 50,2	11 136	+ 2,3	688	- 61,7	3,1	1,7	354 012
272	- 15,8	49	- 2,0	739	+ 57,6	91	+ 18,2	2,7	1,9	354 016
4 621	+ 38,4	730	+ 69,8	12 468	+ 2,3	1 923	+ 67,7	2,7	2,6	354 020
1 569	+ 12,0	410	+ 31,0	3 279	+ 30,1	1 063	+ 59,4	2,1	2,6	354 024
759	+ 17,1	140	+ 44,3	1 239	+ 12,0	258	+ 33,7	1,6	1,8	354 028
7 514	- 2,3	1 606	+ 24,3	15 372	- 2,3	3 709	+ 24,8	2,0	2,3	354 032
3 189	- 1,2	762	+ 7,5	6 129	+ 0,6	1 695	- 4,2	1,9	2,2	354 036
754	+ 32,7	104	+100,0	1 611	+ 50,0	304	+159,8	2,1	2,9	354 040
1 397	+ 19,5	379	+100,5	3 069	+ 21,6	955	+241,1	2,2	2,5	354 044
601	- 33,7	88	- 51,1	1 289	- 23,2	240	- 37,8	2,1	2,7	354 048
203	- 31,4	4	- 42,9	640	- 41,2	16	- 40,7	3,2	4,0	354 052
1 067	- 16,8	217	+117,0	1 929	- 25,5	391	+ 63,6	1,8	1,8	354 056
25 822	+ 52,5	4 815	+ 48,1	53 315	+ 19,6	14 455	+ 42,6	2,1	3,0	354 060
961	+ 17,3	101	+ 31,2	3 809	+ 46,5	2 165	+104,8	4,0	21,4	362 004
4 078	+ 49,3	1 199	+ 61,4	6 446	+ 24,5	2 072	+ 26,3	1,6	1,7	362 008
526	- 2,6	105	+105,9	1 942	+ 2,5	262	+215,7	3,7	2,5	362 012
2 648	+ 72,3	648	+250,3	6 730	+ 92,7	1 643	+284,8	2,5	2,5	362 016
12 465	+116,0	2 298	+ 29,0	23 954	+ 17,2	7 126	+ 21,5	1,9	3,1	362 020
1 102	- 34,7	119	- 29,2	2 189	- 28,3	283	- 41,8	2,0	2,4	362 024
1 931	+ 23,2	196	+ 92,2	4 028	+ 24,6	527	+100,4	2,1	2,7	362 028
1 613	- 11,2	89	+ 1,1	3 399	- 13,7	276	+ 38,7	2,1	3,1	362 032
16 496	+ 2,8	1 105	+ 59,7	49 439	- 10,0	3 348	+ 26,4	3,0	3,0	362 036
3 428	- 8,6	74	- 34,5	8 409	- 18,1	206	+ 13,8	2,5	2,8	362 040
1 798	- 22,7	117	- 4,1	3 532	- 40,5	216	- 64,5	2,0	1,8	362 044
1 284	+ 10,6	96	+ 88,2	2 527	- 47,0	189	- 72,4	2,0	2,0	362 048
1 885	+ 2,4	73	-	3 919	- 0,4	341	+ 7,6	2,1	4,7	366 004
1 808	- 22,3	84	+ 9,1	5 357	- 27,7	268	+ 14,0	3,0	3,2	366 008
1 945	+ 53,4	33	+ 3,1	4 709	+ 38,7	206	+472,2	2,4	6,2	366 012
645	+ 19,9	11	x	1 357	- 4,0	17	x	2,1	1,5	366 016
1 809	+ 59,4	31	+675,0	12 787	+ 9,1	197	+ 87,6	7,1	6,4	366 020

Amtliche Schlüsselnummer	Verwaltungsbezirk	Betriebe			Betten			
		insgesamt	darunter		insgesamt	darunter		
			geöffnete	Veränderung ¹⁾		angebotene	Veränderung ¹⁾	mittlere Auslastung ²⁾
	Noch: Kreis Euskirchen							
366 036	Schleiden, Stadt	19	17	- 5,6	1 137	1 019	- 8,8	18,9
366 040	Weilerswist	3	3	+50,0	53	53	+55,9	.
366 044	Zülpich, Stadt	2	2	-	50	50	-	.
370 000	Kreis Heinsberg	38	37	-	1 304	1 236	+ 6,6	27,0
370 004	Erkelenz, Stadt	6	6	-14,3	180	180	+ 6,5	42,0
370 008	Gangelt	-	-	-	-	-	-	-
370 012	Geilenkirchen, Stadt	5	5	-	323	269	+20,1	16,3
370 016	Heinsberg, Stadt	3	2	-33,3	79	65	-17,7	.
370 020	Hückelhoven, Stadt	5	5	-	177	177	-	25,2
370 024	Selkant	-	-	-	-	-	-	-
370 028	Übach-Palenberg, Stadt	3	3	-	107	107	-	14,1
370 032	Waldfeucht	1	1	-	14	14	-	.
370 036	Wassenberg, Stadt	7	7	+40,0	137	137	+33,0	33,3
370 040	Wegberg, Stadt	8	8	-	287	287	-	29,6
374 000	Oberbergischer Kreis	142	134	- 0,7	7 177	6 840	+ 2,2	37,2
374 004	Bergneustadt, Stadt	7	7	-	416	415	+ 3,2	49,5
374 008	Engelskirchen	8	8	-	334	334	-	.
374 012	Gummersbach, Stadt	23	22	-	1 080	1 045	+ 0,7	25,8
374 016	Hückeswagen, Stadt	5	5	-	204	204	+12,7	41,6
374 020	Lindlar	14	12	+ 9,1	618	579	+35,0	34,7
374 024	Marienheide	10	10	-	578	578	+ 6,4	30,3
374 028	Morsbach	4	4	-	263	263	-	.
374 032	Nümbrecht	13	12	+ 9,1	1 155	1 004	+ 2,4	54,8
374 036	Radevormwald, Stadt	9	9	-	549	536	+ 2,5	43,0
374 040	Reichshof	20	16	- 5,9	877	779	- 3,0	46,5
374 044	Waldbröl, Stadt	7	7	-	276	276	-	24,0
374 048	Wiehl, Stadt	12	12	-14,3	525	525	-15,6	16,7
374 052	Wipperfürth, Stadt	10	10	-	302	302	-	17,3
378 000	Rhein.-Berg.-Kreis	83	81	+ 1,3	3 725	3 621	+ 1,5	34,8
378 004	Bergisch Gladbach, Stadt	25	25	-	1 324	1 306	+ 0,1	33,0
378 008	Burscheid, Stadt	6	6	+20,0	188	188	+34,3	46,7
378 012	Kürten	11	11	+10,0	216	210	+ 5,5	14,2
378 016	Leichlingen (Rhld.), Stadt	9	9	-	565	565	-	47,4
378 020	Odenthal	5	5	-	184	184	-	25,4
378 024	Overath, Stadt	10	10	-	341	341	-	32,2
378 028	Rösrath	6	4	-20,0	297	251	- 7,0	45,9
378 032	Wermelskirchen, Stadt	11	11	-	610	576	+ 1,9	31,6
382 000	Rhein-Sieg-Kreis	204	192	- 1,0	10 131	9 542	- 1,5	31,5
382 004	Alfter	4	4	+33,3	115	115	+ 9,5	32,0
382 008	Bad Honnef, Stadt	23	23	+ 9,5	1 572	1 564	+ 4,6	33,7
382 012	Bornheim, Stadt	15	15	-	422	422	-	26,8
382 016	Eitorf	5	4	-20,0	257	245	+ 3,4	.
382 020	Hennef (Sieg), Stadt	18	17	- 5,6	1 284	1 244	- 3,0	37,1
382 024	Königswinter, Stadt	40	34	- 2,9	2 236	1 913	- 7,1	31,3
382 028	Lohmar, Stadt	11	11	-	301	301	+11,9	24,3
382 032	Meckenheim, Stadt	7	7	-	303	283	- 6,6	30,0
382 036	Much	5	4	-33,3	319	263	-48,5	.
382 040	Neunkirchen-Seelscheid	3	3	-	58	58	-	24,5
382 044	Nieder-kassel, Stadt	7	7	-	213	213	-	26,7
382 048	Rheinbach, Stadt	6	6	-	178	163	- 8,4	33,0
382 052	Ruppichteroth	4	3	-	208	188	-	23,6
382 056	Sankt Augustin, Stadt	8	8	-	361	323	-10,5	34,9
382 060	Siegburg, Stadt	13	13	-	561	530	- 5,5	32,9
382 064	Swisttal	3	3	-	97	97	+29,3	18,2
382 068	Troisdorf, Stadt	13	11	- 8,3	733	707	+37,8	36,2
382 072	Wachtberg	5	5	-	261	261	+ 0,8	27,2
382 076	Windeck	14	14	+ 7,7	652	652	+ 9,2	24,5
300 000	Reg.-Bez. Köln	1 311	1 253	- 0,2	72 012	68 994	+ 2,0	37,9
	Kreisfreie Städte							
512 000	Bottrop	11	10	-	506	429	- 5,9	31,7
513 000	Gelsenkirchen	16	15	+ 7,1	975	961	+ 3,3	35,0
515 000	Münster	82	81	+ 1,3	7 009	6 747	+ 0,2	42,9

gungsstätten nach Verwaltungsbezirken

2000

Ankünfte				Übernachtungen				Mittlere Aufenthaltsdauer ³⁾		Amtliche Schlüsselnummer
aller Gäste	Veränderung ¹⁾	ausländischer Gäste	Veränderung ¹⁾	aller Gäste	Veränderung ¹⁾	ausländischer Gäste	Veränderung ¹⁾	aller Gäste	ausländischer Gäste	
1 573	+ 4,4	536	+186,6	5 892	+ 8,5	1 551	+318,1	3,7	2,9	366 036
.	366 040
.	366 044
4 681	+ 8,1	785	+ 27,4	10 351	+ 0,9	2 028	- 10,3	2,2	2,6	370 000
1 094	+96,4	201	+120,9	2 344	+23,9	479	+ 64,6	2,1	2,4	370 004
-	-	-	-	-	-	-	-	-	-	370 008
576	+14,7	255	+ 42,5	1 359	-17,3	596	- 36,0	2,4	2,3	370 012
.	370 016
487	-33,1	50	- 49,5	1 380	+ 2,2	168	- 29,1	2,8	3,4	370 020
-	-	-	-	-	-	-	-	-	-	370 024
268	-19,8	-	-100,0	469	- 2,9	4	- 86,2	1,8	-	370 028
.	370 032
607	- 0,2	77	+ 35,1	1 414	+16,6	198	+ 3,7	2,3	2,6	370 036
1 287	+ 4,9	120	+ 21,2	2 637	-12,0	383	+ 1,6	2,0	3,2	370 040
22 223	- 0,8	1 409	+ 18,5	75 563	- 0,4	3 515	+ 17,6	3,4	2,5	374 000
668	-18,9	5	- 72,2	4 410	-23,3	22	- 47,6	6,6	4,4	374 004
.	374 008
3 987	- 2,7	643	+ 52,7	8 358	+ 7,3	1 510	+ 73,0	2,1	2,3	374 012
1 378	+10,1	117	+ 19,4	2 558	+ 7,0	259	+ 9,3	1,9	2,2	374 016
1 523	+52,5	24	- 11,1	4 587	+57,5	265	+244,2	3,0	11,0	374 020
2 410	+14,1	268	+ 49,7	5 425	+ 5,8	742	+ 20,8	2,3	2,8	374 024
.	374 028
3 760	+ 1,4	31	- 16,2	17 061	- 1,0	75	- 36,4	4,5	2,4	374 032
2 638	-12,8	34	- 55,8	7 147	- 5,7	54	- 72,3	2,7	1,6	374 036
1 650	+ 5,5	11	- 47,6	11 234	+23,5	24	- 60,0	6,8	2,2	374 040
733	- 4,3	2	-	2 057	-25,3	8	-	2,8	4,0	374 044
1 520	-21,0	126	+ 6,8	2 711	-42,7	251	- 29,7	1,8	2,0	374 048
835	- 6,9	65	- 27,8	1 616	-15,6	128	- 30,4	1,9	2,0	374 052
14 957	- 2,4	1 328	+ 8,3	38 036	- 1,5	3 283	+ 9,5	2,5	2,5	378 000
6 273	- 1,6	631	+ 43,1	13 238	- 4,8	1 337	+ 18,6	2,1	2,1	378 004
592	-16,3	171	- 20,5	1 531	-12,1	504	- 12,2	2,6	2,9	378 008
390	+47,2	14	+100,0	927	+14,9	43	+104,8	2,4	3,1	378 012
1 403	- 0,7	27	- 28,9	8 302	- 5,9	68	- 48,9	5,9	2,5	378 016
808	-11,0	207	+ 21,1	1 451	-16,4	508	+ 53,0	1,8	2,5	378 020
929	+12,2	90	- 12,6	3 407	+69,4	441	+ 92,6	3,7	4,9	378 024
1 305	-14,3	51	-	3 538	+10,5	66	- 21,4	2,7	1,3	378 028
3 257	- 1,6	137	- 31,5	5 642	-11,6	316	- 36,4	1,7	2,3	378 032
39 151	- 9,3	4 805	- 1,2	92 901	- 6,0	11 600	+ 9,6	2,4	2,4	382 000
357	-10,3	24	- 59,3	1 141	- 9,0	87	- 58,6	3,2	3,6	382 004
7 345	- 5,1	846	+ 54,4	16 170	- 5,5	1 859	+ 43,0	2,2	2,2	382 008
1 405	- 7,3	56	- 30,9	3 412	-11,0	236	- 60,9	2,4	4,2	382 012
.	382 016
2 947	-11,1	126	- 43,5	14 308	- 5,3	379	- 50,1	4,9	3,0	382 020
9 046	-11,5	1 025	+ 8,2	18 563	- 9,7	2 299	+ 26,8	2,1	2,2	382 024
1 272	+ 2,7	132	+ 26,9	2 269	+ 7,6	269	+ 35,9	1,8	2,0	382 028
1 294	-17,3	223	- 3,5	2 635	-13,9	401	- 12,1	2,0	1,8	382 032
.	382 036
263	+ 2,3	28	+133,3	441	- 0,2	64	+156,0	1,7	2,3	382 040
937	- 1,1	150	+ 47,1	1 765	- 5,4	334	+ 51,8	1,9	2,2	382 044
959	+ 1,9	70	+ 16,7	1 665	- 9,7	133	+ 24,3	1,7	1,9	382 048
767	-26,1	74	- 24,5	1 375	-30,8	155	- 36,7	1,8	2,1	382 052
1 386	-11,3	93	- 61,6	3 496	-15,5	177	- 61,5	2,5	1,9	382 056
3 065	+ 0,1	794	- 18,4	5 410	- 0,4	1 503	- 20,1	1,8	1,9	382 060
323	-12,0	37	- 31,5	547	-15,7	77	- 21,4	1,7	2,1	382 064
3 905	+ 6,8	775	+ 3,9	7 943	+30,2	2 060	+ 50,4	2,0	2,7	382 068
875	-34,0	112	- 49,1	2 094	-17,6	493	+ 14,4	2,4	4,4	382 072
942	-16,3	28	+ 21,7	4 954	- 8,0	104	+ 36,8	5,3	3,7	382 076
374 691	+ 2,7	80 301	+ 10,2	802 209	- 0,1	174 756	+ 8,4	2,1	2,2	300 000
2 317	- 8,4	204	- 31,1	4 210	-26,0	338	- 44,8	1,8	1,7	512 000
5 189	-11,3	1 003	- 5,5	10 435	- 4,1	2 733	+ 4,6	2,0	2,7	513 000
32 136	+ 2,8	1 911	- 12,9	89 478	- 3,9	3 844	- 8,5	2,8	2,0	515 000

Amtliche Schlüsselnummer	Verwaltungsbezirk	Betriebe			Betten			
		insgesamt	darunter		insgesamt	darunter		
			geöffnete	Veränderung ¹⁾		angebotene	Veränderung ¹⁾	mittlere Auslastung ²⁾
554 000	Kreis Borken	116	107	- 3,6	4 898	4 595	+ 2,6	22,6
554 004	Ahaus, Stadt	9	8	-11,1	468	438	- 5,6	16,0
554 008	Bocholt, Stadt	11	11	+10,0	409	409	+ 5,4	26,8
554 012	Borken, Stadt	16	16	+14,3	828	789	+ 9,0	26,6
554 016	Gescher, Stadt	4	4	-	110	110	+17,0	12,8
554 020	Gronau (Westf.), Stadt	12	10	- 9,1	411	358	- 6,5	21,3
554 024	Heek	-	-	-	-	-	-	-
554 028	Heiden	3	3	-25,0	132	132	- 7,0	24,6
554 032	Isselburg, Stadt	5	5	-	109	109	+11,2	31,4
554 036	Legden	5	4	-33,3	606	593	+ 2,6	18,5
554 040	Raesfeld	7	6	-	277	215	-	13,7
554 044	Reken	8	7	-	356	326	+ 9,0	17,7
554 048	Rhede, Stadt	6	5	-16,7	114	100	-13,0	35,6
554 052	Schöppingen	4	4	-	118	118	+20,4	.
554 056	Stadtlohn, Stadt	4	4	-	138	138	-	20,1
554 060	Südlohn	4	4	-	161	161	-	33,5
554 064	Velen	8	7	-12,5	399	349	- 0,3	.
554 068	Vreden, Stadt	10	9	-	262	250	+ 7,8	19,9
558 000	Kreis Coesfeld	87	82	+ 3,8	3 003	2 853	+ 4,7	21,8
558 004	Ascheberg	7	7	-	338	334	- 1,2	14,7
558 008	Billerbeck, Stadt	8	8	-	428	428	+ 7,5	36,4
558 012	Coesfeld, Stadt	11	10	- 9,1	406	396	- 2,5	32,9
558 016	Dülmen, Stadt	16	16	+ 6,7	578	556	+ 3,3	16,6
558 020	Havixbeck	5	5	-	163	163	-	23,8
558 024	Lüdinghausen, Stadt	8	8	+14,3	170	170	+12,6	14,3
558 028	Nordkirchen	5	3	+50,0	78	48	+45,5	10,1
558 032	Nottuln	8	8	+14,3	324	324	+17,8	25,5
558 036	Olfen, Stadt	4	4	-	66	66	-	8,3
558 040	Rosendahl	4	4	-	123	123	-	12,2
558 044	Senden	11	9	-	329	245	+ 4,3	8,0
562 000	Kreis Recklinghausen	95	88	+ 4,8	4 486	4 175	+ 3,9	33,8
562 004	Castrop-Rauxel, Stadt	7	5	+25,0	271	237	+18,5	19,1
562 008	Datteln, Stadt	4	4	-	240	240	+11,1	49,3
562 012	Dorsten, Stadt	24	24	+41,2	677	666	+49,0	22,3
562 014	Gladbeck, Stadt	5	4	-	452	432	+ 5,4	.
562 016	Haltern, Stadt	19	16	-15,8	813	662	-18,4	32,0
562 020	Herten, Stadt	7	7	-	254	243	+ 5,2	27,7
562 024	Marl, Stadt	8	8	-	402	384	- 4,5	27,1
562 028	Oer-Erkenschwick, Stadt	5	5	-	541	496	+ 2,7	36,8
562 032	Recklinghausen, Stadt	14	13	- 7,1	781	760	- 0,3	30,7
562 036	Waltrop, Stadt	2	2	-	55	55	-	.
566 000	Kreis Steinfurt	164	160	- 1,2	4 963	4 850	+ 7,0	25,9
566 004	Altenberge	3	3	-	102	102	-	22,7
566 008	Emsdetten, Stadt	9	9	-	302	302	+ 3,8	34,9
566 012	Greven, Stadt	10	10	- 9,1	370	361	+ 0,8	17,5
566 016	Hörstel, Stadt	12	12	-	271	271	-	30,4
566 020	Hopsten	6	6	-	178	178	-	.
566 024	Horstmar, Stadt	3	3	-	41	41	-	9,6
566 028	Ibbenbüren, Stadt	10	10	+11,1	350	350	+59,1	22,3
566 032	Ladbergen	6	6	-	129	129	-	26,8
566 036	Laer	3	3	-	77	77	-	.
566 040	Lengerich, Stadt	7	7	-	169	169	+ 2,4	22,6
566 044	Lienen	9	9	-	202	202	-	13,6
566 048	Lotte	-	-	-	-	-	-	-
566 052	Metelen	6	5	-16,7	142	117	-17,6	6,1
566 056	Mettingen	5	4	-	194	174	-	26,8
566 060	Neuenkirchen	4	4	-	123	123	+19,4	17,4
566 064	Nordwalde	4	4	-	141	141	+21,6	.
566 068	Ochtrup, Stadt	3	3	-	63	63	-	13,8
566 072	Recke	7	7	-	137	134	+ 7,2	23,8
566 076	Rheine, Stadt	20	20	-	654	626	+ 2,5	32,1
566 080	Saerbeck	5	5	-	187	187	+ 4,5	30,7
566 084	Steinfurt, Stadt	9	8	-11,1	205	193	- 5,9	26,1
566 088	Tecklenburg, Stadt	17	17	+ 6,3	698	697	+22,5	36,0
566 092	Westerkappeln	2	2	-	28	28	-	.
566 096	Wettringen	4	3	-25,0	200	185	+ 0,5	9,3

Anmerkungen siehe Seite 10

gungsstätten nach Verwaltungsbezirken

2000

Ankünfte				Übernachtungen				Mittlere Aufenthaltsdauer ³⁾		Amtliche Schlüsselnummer
aller Gäste	Veränderung ¹⁾	ausländischer Gäste	Veränderung ¹⁾	aller Gäste	Veränderung ¹⁾	ausländischer Gäste	Veränderung ¹⁾	aller Gäste	ausländischer Gäste	
19 105	+ 16,4	1 477	- 1,5	31 916	-	2 478	- 0,8	1,7	1,7	554 000
1 483	- 6,8	187	+ 16,1	2 169	-28,2	274	- 12,7	1,5	1,5	554 004
1 821	+ 8,9	146	+ 15,0	3 403	+14,2	408	+ 9,1	1,9	2,8	554 008
4 164	+ 23,5	86	- 63,2	6 511	- 0,5	112	- 75,4	1,6	1,3	554 012
359	+ 28,7	8	- 42,9	436	+32,9	23	-	1,2	2,9	554 016
1 564	+ 31,1	236	+ 6,8	2 368	+ 4,4	318	+ 7,1	1,5	1,3	554 020
-	-	-	-	-	-	-	-	-	-	554 024
368	- 19,7	42	x	1 008	-27,1	47	x	2,7	1,1	554 028
624	+ 5,6	168	- 41,5	1 062	+20,0	245	- 41,8	1,7	1,5	554 032
2 417	+ 21,5	268	+ 71,8	3 393	+14,9	281	+ 61,5	1,4	1,0	554 036
655	+ 14,1	28	+211,1	823	+19,6	34	+277,8	1,3	1,2	554 040
759	- 19,6	34	+ 78,9	1 784	-16,4	75	+167,9	2,4	2,2	554 044
555	+ 22,0	29	+ 93,3	1 079	+36,2	64	+204,8	1,9	2,2	554 048
.	554 052
589	+ 39,6	6	+200,0	860	-54,4	8	+100,0	1,5	1,3	554 056
770	+ 68,5	130	+113,1	1 674	+22,8	312	+164,4	2,2	2,4	554 060
.	554 064
967	+ 73,9	34	+ 36,0	1 541	+17,8	75	+ 63,0	1,6	2,2	554 068
10 157	+ 1,0	494	+ 20,2	19 034	- 9,1	929	+ 14,3	1,9	1,9	558 000
1 011	- 5,3	104	- 13,3	1 524	-20,1	134	- 23,4	1,5	1,3	558 004
1 718	+ 1,7	81	+ 39,7	4 828	- 5,4	240	- 5,5	2,8	3,0	558 008
2 185	+ 7,2	66	+ 50,0	4 041	+ 5,2	137	+ 57,5	1,8	2,1	558 012
1 832	- 10,1	31	+ 47,6	2 816	-25,4	86	+ 95,5	1,5	2,8	558 016
506	- 1,4	59	+ 11,3	1 202	- 6,5	106	+ 30,9	2,4	1,8	558 020
489	- 2,8	54	+ 10,2	709	+ 1,9	82	+ 39,0	1,4	1,5	558 024
126	- 14,3	46	+170,6	151	-24,9	61	+144,0	1,2	1,3	558 028
1 511	+ 12,6	36	+ 89,5	2 557	+ 4,8	64	+137,0	1,7	1,8	558 032
110	- 26,7	15	- 42,3	169	-49,1	15	- 61,5	1,5	1,0	558 036
292	+ 71,8	-	-	466	+64,1	-	-	1,6	-	558 040
377	- 4,8	2	- 50,0	571	-46,8	4	- 81,8	1,5	2,0	558 044
22 189	+ 0,8	2 135	+ 6,9	43 458	+ 1,5	4 334	- 9,8	2,0	2,0	562 000
678	- 43,6	11	- 92,3	1 401	-36,8	29	- 85,9	2,1	2,6	562 004
1 750	+ 4,1	17	- 60,5	3 666	+ 1,9	19	- 89,5	2,1	1,1	562 008
2 047	+ 31,4	291	+ 86,5	4 608	+44,9	847	+120,6	2,3	2,9	562 012
.	562 014
2 873	- 21,2	63	- 60,9	6 575	-17,4	116	- 82,9	2,3	1,8	562 016
977	+ 3,0	76	-	2 090	- 8,9	204	- 15,0	2,1	2,7	562 020
1 860	- 12,0	224	- 1,3	3 224	- 8,1	457	- 0,7	1,7	2,0	562 024
2 507	+ 12,8	61	+165,2	5 324	+23,4	174	+ 79,4	2,1	2,9	562 028
4 388	+ 13,7	485	+ 0,2	7 242	- 0,5	878	- 11,8	1,7	1,8	562 032
.	562 036
19 058	+ 6,6	1 644	+ 9,4	38 428	+ 0,5	3 496	- 10,8	2,0	2,1	566 000
414	- 17,4	12	+200,0	717	+ 1,3	51	+ 41,7	1,7	4,3	566 004
1 320	- 3,8	28	- 9,7	2 948	- 4,9	94	+ 9,3	2,2	3,4	566 008
1 170	- 13,8	57	- 29,6	1 962	-23,3	126	- 24,1	1,7	2,2	566 012
859	+ 25,4	37	- 75,0	2 552	+28,6	82	- 58,8	3,0	2,2	566 016
.	566 020
61	+ 45,2	-	-100,0	122	+14,0	-	-100,0	2,0	-	566 024
1 457	+ 26,7	175	+ 54,9	2 421	+28,2	304	+ 33,3	1,7	1,7	566 028
690	+ 38,8	73	+ 23,7	1 037	+ 8,7	140	- 16,2	1,5	1,9	566 032
.	566 036
557	+ 15,6	47	- 23,0	1 183	+35,8	187	+ 9,4	2,1	4,0	566 040
252	+ 2,9	5	x	851	-35,6	79	x	3,4	15,8	566 044
-	-	-	-	-	-	-	-	-	-	566 048
94	- 45,0	10	+ 42,9	220	-45,7	35	+133,3	2,3	3,5	566 052
1 056	+ 26,6	49	+ 53,1	1 443	+26,0	77	+ 71,1	1,4	1,6	566 056
422	- 14,2	52	+ 79,3	663	-19,0	91	+111,6	1,6	1,8	566 060
.	566 064
200	- 29,8	27	- 56,5	270	-39,6	36	- 54,4	1,4	1,3	566 068
367	+106,2	43	+258,3	987	+63,7	91	- 49,2	2,7	2,1	566 072
3 280	+ 0,9	488	+ 37,9	6 074	-17,2	1 119	- 34,1	1,9	2,3	566 076
834	- 12,1	34	- 39,3	1 779	-16,1	57	- 32,1	2,1	1,7	566 080
737	+ 55,8	48	+ 37,1	1 564	+22,6	180	+ 9,8	2,1	3,8	566 084
2 804	+ 20,6	356	- 1,4	7 733	+17,2	533	+ 21,1	2,8	1,5	566 088
.	566 092
242	+ 18,0	81	x	533	+ 6,4	162	x	2,2	2,0	566 096

Amtliche Schlüsselnummer	Verwaltungsbezirk	Betriebe			Betten			
		insgesamt	darunter		insgesamt	darunter		
			geöffnete	Veränderung ¹⁾		angebotene	Veränderung ¹⁾	mittlere Auslastung ²⁾
570 000	Kreis Warendorf	76	71	- 2,7	2 365	2 195	+ 2,6	27,1
570 004	Ahlen, Stadt	11	10	-	263	226	+ 5,1	26,5
570 008	Beckum, Stadt	8	8	-11,1	228	228	+ 6,0	23,1
570 012	Beelen	2	2	-	32	32	-	.
570 016	Drensteinfurt, Stadt	3	3	-	69	69	+ 1,5	.
570 020	Ennigerloh, Stadt	4	4	-	101	101	-	39,1
570 024	Everswinkel	5	4	-20,0	150	95	-28,0	20,6
570 028	Oelde, Stadt	9	8	-11,1	402	377	+ 1,9	29,3
570 032	Ostbevern	3	3	-	47	47	+ 2,2	16,1
570 036	Sassenberg, Stadt	4	3	-	80	66	-	23,4
570 040	Sendenhorst, Stadt	5	5	-	124	124	+17,0	22,6
570 044	Telgte, Stadt	5	5	+25,0	172	172	+33,3	26,0
570 048	Wadersloh	4	3	-	109	98	+15,3	18,7
570 052	Warendorf, Stadt	13	13	-	588	560	- 2,4	33,2
500 000	Reg.-Bez. Münster	647	614	+ 0,2	28 205	26 805	+ 3,0	31,0
711 000	Kreisfreie Stadt Bielefeld	63	61	+ 1,7	4 197	4 093	+ 7,3	40,3
754 000	Kreis Gütersloh	96	93	+ 6,9	3 467	3 285	+ 6,2	30,3
754 004	Borgholzhausen, Stadt	3	3	-	102	80	-21,6	28,1
754 008	Gütersloh, Stadt	19	19	-	825	825	+ 7,8	34,2
754 012	Halle (Westf.), Stadt	9	9	-	423	421	- 0,5	35,3
754 016	Harsewinkel, Stadt	9	9	+12,5	372	372	+36,3	32,6
754 020	Herzebrock-Clarholz	4	4	-	91	91	-	10,5
754 024	Langenberg	3	2	-	72	42	-	.
754 028	Rheda-Wiedenbrück, Stadt	11	10	+42,9	446	437	+29,3	32,8
754 032	Rietberg, Stadt	6	6	-	217	144	-33,6	16,4
754 036	Schloß Holte-Stukenbrock	10	10	-	285	285	-	26,4
754 040	Steinhagen	4	3	-	126	80	-27,3	.
754 044	Verl	7	7	+16,7	194	194	+ 6,6	26,1
754 048	Versmold, Stadt	3	3	+50,0	162	162	+44,6	20,0
754 052	Werther (Westf.), Stadt	8	8	-	152	152	-	32,6
758 000	Kreis Herford	70	68	- 1,4	3 325	3 092	- 2,8	37,8
758 004	Bünde, Stadt	7	7	-	283	229	-19,1	50,4
758 008	Enger, Stadt	1	1	-	19	19	-	.
758 012	Herford, Stadt	16	16	+ 6,7	601	592	+ 3,7	26,3
758 016	Hiddenhausen	6	6	-	237	231	+ 2,7	26,6
758 020	Kirchlengern	2	2	-	29	29	-	.
758 024	Löhne, Stadt	12	10	-16,7	641	599	- 3,2	44,8
758 028	Rödinghausen	7	7	-	227	227	+ 0,4	29,3
758 032	Spenge, Stadt	3	3	-	75	67	-10,7	.
758 036	Vlotho, Stadt	16	16	-	1 213	1 099	- 3,2	44,4
762 000	Kreis Höxter	169	147	- 3,3	7 755	7 078	- 0,3	38,3
762 004	Bad Driburg, Stadt	57	45	- 6,3	3 414	3 081	- 0,5	61,1
762 008	Beverungen, Stadt	20	17	-10,5	659	558	- 9,7	18,7
762 012	Borgentreich, Stadt	2	2	-	25	25	-	.
762 016	Brakel, Stadt	11	10	-	610	535	+ 2,5	21,6
762 020	Höxter, Stadt	23	20	- 9,1	827	731	- 8,9	18,5
762 024	Marienmünster, Stadt	15	13	-	374	313	- 1,9	10,3
762 028	Nieheim, Stadt	12	12	-	837	837	+ 9,0	15,5
762 032	Steinheim, Stadt	3	3	-	80	80	-	.
762 036	Warburg, Stadt	19	19	+11,8	630	629	+ 6,6	31,3
762 040	Willebadessen, Stadt	7	6	-	299	289	+ 4,0	21,2
766 000	Kreis Lippe	350	287	- 9,5	15 089	12 842	- 5,0	32,4
766 004	Augustdorf	1	1	-	15	15	-	.
766 008	Bad Salzuflen, Stadt	112	91	-10,8	5 301	4 757	- 4,4	49,9
766 012	Barntrup, Stadt	2	2	-	34	34	-	.
766 016	Blomberg, Stadt	11	9	-	589	533	- 1,8	11,8
766 020	Detmold, Stadt	25	22	- 8,3	1 011	922	- 7,1	29,2
766 024	Dörentrup	9	9	-10,0	286	286	- 7,1	12,6
766 028	Extetal	13	12	- 7,7	1 037	981	- 5,1	17,5
766 032	Horn-Bad Meinberg, Stadt	87	61	-14,1	3 771	2 495	- 8,6	31,0

Anmerkungen siehe Seite 10

gungsstätten nach Verwaltungsbezirken

2000

Ankünfte				Übernachtungen				Mittlere Aufenthaltsdauer ³⁾		Amtliche Schlüsselnummer
aller Gäste	Veränderung ¹⁾	ausländischer Gäste	Veränderung ¹⁾	aller Gäste	Veränderung ¹⁾	ausländischer Gäste	Veränderung ¹⁾	aller Gäste	ausländischer Gäste	
8 775	- 2,2	944	+ 8,3	18 120	- 3,2	2 419	+ 11,3	2,1	2,6	570 000
971	+ 2,8	185	+ 30,3	1 860	-14,3	435	+ 22,9	1,9	2,4	570 004
1 002	+18,0	70	- 15,7	1 503	+15,7	137	+ 14,2	1,5	2,0	570 008
.	570 012
.	570 016
382	-31,4	36	- 12,2	1 225	+ 3,5	354	+254,0	3,2	9,8	570 020
261	-38,0	19	+ 18,8	608	-52,6	36	- 14,3	2,3	1,9	570 024
1 633	- 7,0	356	+ 8,9	3 425	- 6,0	733	- 11,4	2,1	2,1	570 028
112	+12,0	5	- 58,3	186	+ 4,5	8	- 57,9	1,7	1,6	570 032
214	- 4,9	-	-100,0	478	-19,1	-	-100,0	2,2	-	570 036
431	-19,0	106	+ 7,1	870	-15,6	278	- 5,4	2,0	2,6	570 040
828	+16,3	40	+ 8,1	1 388	+13,9	73	+ 35,2	1,7	1,8	570 044
166	-21,0	7	- 50,0	569	+14,7	7	- 50,0	3,4	1,0	570 048
2 678	+ 5,7	105	+ 32,9	5 771	+ 8,5	265	+ 45,6	2,2	2,5	570 052
118 926	+ 3,5	9 812	- 0,2	255 079	- 2,7	20 571	- 4,9	2,1	2,1	500 000
30 650	+33,1	5 081	+ 32,2	51 079	+19,6	8 410	+ 3,9	1,7	1,7	711 000
17 974	+18,5	1 563	- 9,3	30 855	+12,4	3 505	- 15,1	1,7	2,2	754 000
442	+12,5	36	- 28,0	698	+10,6	90	+ 3,4	1,6	2,5	754 004
4 735	+ 5,1	508	- 11,2	8 734	+ 7,3	1 277	- 10,4	1,8	2,5	754 008
2 502	+17,9	194	+ 7,8	4 606	+10,6	393	+ 24,4	1,8	2,0	754 012
3 021	+52,0	204	- 38,0	3 759	+ 6,1	368	- 58,6	1,2	1,8	754 016
162	-40,4	20	- 74,4	296	-30,8	69	- 58,9	1,8	3,5	754 020
.	754 024
2 872	+34,1	230	+ 27,8	4 439	+28,1	398	+ 56,1	1,5	1,7	754 028
485	+10,5	8	- 42,9	733	-10,9	16	- 83,0	1,5	2,0	754 032
1 154	+ 8,0	118	+ 28,3	2 331	+16,6	319	+ 22,7	2,0	2,7	754 036
.	754 040
792	+ 1,5	116	- 7,9	1 572	+ 9,5	329	- 29,4	2,0	2,8	754 044
549	+95,4	30	+400,0	1 004	+75,2	66	x	1,8	2,2	754 048
777	+ 0,9	76	- 5,0	1 534	+ 1,0	143	+ 6,7	2,0	1,9	754 052
9 952	- 1,9	1 093	- 14,2	35 824	- 5,2	3 639	- 18,3	3,6	3,3	758 000
607	+61,0	93	+121,4	3 508	+25,4	293	+261,7	5,8	3,2	758 004
.	758 008
2 592	+ 1,8	372	- 2,4	4 829	+ 7,3	721	- 16,8	1,9	1,9	758 012
1 119	+23,6	57	- 42,4	1 907	+28,5	142	- 39,6	1,7	2,5	758 016
.	758 020
1 681	- 1,6	91	+ 4,6	8 313	+13,4	236	+ 69,8	4,9	2,6	758 024
835	-26,8	-	-	2 064	-30,6	-	-	2,5	-	758 028
.	758 032
2 903	- 8,9	468	- 26,6	14 741	-18,8	2 166	- 28,1	5,1	4,6	758 036
15 367	+ 2,7	547	+ 15,6	82 574	+ 0,2	1 671	+ 44,9	5,4	3,1	762 000
4 584	+ 4,0	84	+460,0	58 329	+ 1,8	358	+434,3	12,7	4,3	762 004
1 403	- 2,8	41	- 42,3	3 236	-17,8	75	- 41,4	2,3	1,8	762 008
.	762 012
1 478	+ 5,7	27	- 28,9	3 582	- 0,1	70	- 28,6	2,4	2,6	762 016
2 092	+ 5,5	211	+ 1,0	4 121	+20,1	750	+ 90,8	2,0	3,6	762 020
260	-38,7	27	+107,7	997	-55,0	96	- 47,3	3,8	3,6	762 024
1 215	+15,3	15	+200,0	3 540	+23,2	58	+383,3	2,9	3,9	762 028
.	762 032
3 077	- 3,6	109	- 3,5	6 098	-15,6	160	- 37,3	2,0	1,5	762 036
878	+15,2	23	x	1 896	+57,5	85	x	2,2	3,7	762 040
25 726	- 5,8	1 785	- 23,1	124 296	- 5,0	4 330	- 32,3	4,8	2,4	766 000
.	766 004
9 290	- 1,9	547	- 37,6	71 295	+ 0,9	1 236	- 59,6	7,7	2,3	766 008
.	766 012
936	-23,1	41	- 22,6	1 953	- 6,2	139	+ 36,3	2,1	3,4	766 016
4 786	+ 0,4	492	- 19,6	8 360	- 1,6	776	- 10,5	1,7	1,6	766 020
399	-23,4	4	- 60,0	1 121	-42,3	11	- 26,7	2,8	2,8	766 024
1 332	+36,5	166	+144,1	5 314	- 5,4	501	- 32,1	4,0	3,0	766 028
3 508	- 9,6	185	+ 69,7	20 822	- 8,8	571	+ 99,7	5,9	3,1	766 032

Amtliche Schlüsselnummer	Verwaltungsbezirk	Betriebe			Betten			
		insgesamt	darunter		insgesamt	darunter		
			geöffnete	Veränderung ¹⁾		angebotene	Veränderung ¹⁾	mittlere Auslastung ²⁾
	Noch: Kreis Lippe							
766 036	Kalletal	9	8	-11,1	207	195	- 5,8	12,8
766 040	Lage, Stadt	18	14	-17,6	591	537	- 4,8	23,2
766 044	Lemgo, Stadt	12	11	-	342	303	- 5,6	24,4
766 048	Leopoldshöhe	1	1	-	18	18	-	.
766 052	Lügde, Stadt	16	15	+ 7,1	563	550	+ 4,0	10,0
766 056	Oerlinghausen, Stadt	9	9	-	552	547	- 0,9	26,2
766 060	Schieder-Schwalenberg, Stadt	22	19	- 9,5	738	635	- 4,7	8,8
766 064	Schlangen	3	3	-	34	34	-	.
770 000	Kreis Minden-Lübbecke	140	132	- 4,3	8 154	7 916	- 5,9	47,3
770 004	Bad Oeynhausen, Stadt	45	41	- 8,9	4 252	4 151	- 6,6	61,3
770 008	Espelkamp, Stadt	4	4	-	167	167	+ 9,9	29,9
770 012	Hille	5	5	+25,0	166	165	+ 5,8	27,5
770 016	Hüllhorst	6	6	-	229	229	-	35,0
770 020	Lübbecke, Stadt	3	3	-25,0	95	79	-10,2	36,9
770 024	Minden, Stadt	17	16	-	722	709	+ 4,9	32,8
770 028	Petershagen, Stadt	14	14	+ 7,7	616	616	+ 5,1	44,5
770 032	Porta Westfalica, Stadt	17	15	-16,7	780	691	-28,8	23,8
770 036	Preußisch-Oldendorf, Stadt	18	18	- 5,3	831	831	- 1,3	31,7
770 040	Rahden, Stadt	4	4	-	147	147	-	28,5
770 044	Stemwede	7	6	+20,0	149	131	+11,0	13,4
774 000	Kreis Paderborn	132	120	- 3,2	5 527	4 796	- 2,0	39,4
774 004	Altenbeken	8	8	+14,3	127	112	- 4,3	.
774 008	Bad Lippspringe, Stadt	32	27	-	1 800	1 508	+ 5,8	53,7
774 012	Borchen	9	9	-	316	316	+17,9	32,9
774 016	Büren, Stadt	12	12	-	421	409	- 2,9	33,3
774 020	Delbrück, Stadt	5	4	-20,0	205	170	+ 2,4	23,2
774 024	Hövelhof	6	6	-	163	163	+21,6	18,4
774 028	Lichtenau, Stadt	13	8	-33,3	544	242	-53,4	14,5
774 032	Paderborn, Stadt	23	23	-	872	872	+ 2,1	46,4
774 036	Salzkotten, Stadt	4	4	-	103	103	-	.
774 040	Bad Wünnenberg, Stadt	20	19	-	976	901	+ 1,6	32,2
700 000	Reg.-Bez. Detmold	1 020	908	- 4,1	47 514	43 102	- 2,1	37,9
	Kreisfreie Städte							
911 000	Bochum	38	36	-	3 025	2 960	+ 3,2	37,7
913 000	Dortmund	64	63	- 4,5	4 762	4 667	- 1,0	41,0
914 000	Hagen	26	25	+ 8,7	1 084	1 049	+18,1	33,6
915 000	Hamm	26	25	- 3,8	996	973	+ 0,2	30,9
916 000	Herne	8	7	-12,5	294	271	+16,3	30,4
954 000	Ennepe-Ruhr-Kreis	66	65	-	2 960	2 928	+ 2,4	40,4
954 004	Breckerfeld, Stadt	4	4	-	224	224	+ 2,8	28,8
954 008	Ennepetal, Stadt	6	6	-	316	315	- 0,3	.
954 012	Gevelsberg, Stadt	2	2	-	93	93	-	.
954 016	Hattingen, Stadt	12	12	-	498	498	-	37,8
954 020	Herdecke, Stadt	6	6	-	338	338	+ 9,0	46,7
954 024	Schwelm, Stadt	9	8	-11,1	337	325	- 3,6	40,6
954 028	Sprockhövel, Stadt	9	9	-	423	419	+ 4,0	43,6
954 032	Wetter (Ruhr), Stadt	6	6	-	285	270	-	27,3
954 036	Witten, Stadt	12	12	+ 9,1	446	446	+ 7,5	29,0
958 000	Hochsauerland Kreis	557	543	- 2,7	26 204	25 208	- 0,9	36,8
958 004	Arnsberg, Stadt	26	26	- 3,7	1 491	1 452	- 3,9	35,9
958 008	Bestwig	16	16	-	797	743	+ 4,1	24,0
958 012	Brilon, Stadt	38	35	- 2,8	1 471	1 378	- 2,2	32,1
958 016	Eslohe (Sauerland)	34	33	- 8,3	1 273	1 216	- 3,4	33,4
958 020	Hallenberg, Stadt	18	18	- 5,3	646	641	+ 1,9	34,9
958 024	Marsberg, Stadt	11	10	-	209	179	+ 2,3	17,0
958 028	Medebach, Stadt	26	26	- 3,7	3 990	3 990	- 0,2	65,2
958 032	Meschede, Stadt	36	35	- 7,9	1 142	1 099	- 3,9	34,0
958 036	Olsberg, Stadt	42	40	+ 2,6	1 509	1 352	- 4,0	33,6
958 040	Schmallenberg, Stadt	126	125	- 0,8	4 678	4 479	+ 1,8	38,1
958 044	Sundern (Sauerland), Stadt	39	38	- 2,6	1 518	1 453	+ 8,8	21,7
958 048	Winterberg, Stadt	145	141	- 2,8	7 480	7 226	- 3,1	27,9

gungsstätten nach Verwaltungsbezirken

2000

Ankünfte				Übernachtungen				Mittlere Aufenthaltsdauer ³⁾		Amtliche Schlüsselnummer
aller Gäste	Veränderung ¹⁾	ausländischer Gäste	Veränderung ¹⁾	aller Gäste	Veränderung ¹⁾	ausländischer Gäste	Veränderung ¹⁾	aller Gäste	ausländischer Gäste	
267	- 8,2	3	- 40,0	771	- 8,3	3	- 57,1	2,9	1,0	766 036
1 472	-25,2	4	- 78,9	3 854	-29,1	17	- 79,3	2,6	4,3	766 040
1 046	-	81	- 13,8	2 292	-15,3	228	- 14,0	2,2	2,8	766 044
.	766 048
834	+21,2	16	- 62,8	1 707	+21,8	69	- 46,1	2,0	4,3	766 052
1 035	-29,8	36	+176,9	4 437	-31,7	213	+914,3	4,3	5,9	766 056
631	-23,0	208	- 49,6	1 735	- 2,7	562	- 30,8	2,7	2,7	766 060
.	766 064
20 758	+ 3,3	2 440	+ 8,5	115 636	+ 5,2	5 188	+ 0,6	5,6	2,1	770 000
7 667	+ 6,2	1 209	+ 22,1	78 768	+10,5	2 236	+ 4,4	10,3	1,8	770 004
596	-29,6	77	+ 32,8	1 547	-11,5	399	+ 63,5	2,6	5,2	770 008
318	+ 6,7	-	-	1 408	- 8,5	1	- 97,4	4,4	-	770 012
1 311	+ 7,7	27	- 64,0	2 483	- 1,1	71	- 48,9	1,9	2,6	770 016
540	+ 7,6	69	- 14,8	903	+16,8	100	- 50,2	1,7	1,4	770 020
4 874	+22,7	532	- 11,3	7 214	+ 9,5	1 071	- 14,0	1,5	2,0	770 024
962	-10,3	35	+ 34,6	8 492	+11,4	78	+ 47,2	8,8	2,2	770 028
2 620	-10,8	345	+ 19,0	5 076	-22,3	726	+ 0,1	1,9	2,1	770 032
1 004	+ 1,8	24	- 29,4	7 898	- 8,3	222	+ 26,9	7,9	9,3	770 036
645	-22,2	106	+ 35,9	1 301	-40,0	227	+ 72,0	2,0	2,1	770 040
221	+ 4,7	16	-	546	- 3,9	57	- 8,1	2,5	3,6	770 044
15 133	- 6,3	1 330	- 22,3	58 147	+ 7,5	3 099	- 19,7	3,8	2,3	774 000
.	774 004
3 562	+13,5	241	- 12,0	25 029	+16,4	544	- 0,9	7,0	2,3	774 008
673	-16,7	22	- 4,3	3 222	- 9,2	59	+ 1,7	4,8	2,7	774 012
1 921	+ 6,2	29	- 21,6	4 225	+ 4,8	46	- 27,0	2,2	1,6	774 016
790	- 3,5	68	+ 9,7	1 221	- 6,1	117	+ 19,4	1,5	1,7	774 020
604	- 0,3	37	+ 19,4	929	-12,2	45	- 28,6	1,5	1,2	774 024
515	-41,9	2	- 98,8	1 085	-47,8	3	- 99,5	2,1	1,5	774 028
5 015	-14,0	778	- 14,3	12 437	+16,2	1 778	- 6,6	2,5	2,3	774 032
.	774 036
1 448	- 3,7	81	- 30,2	8 713	+ 3,3	228	- 4,6	6,0	2,8	774 040
135 560	+ 6,9	13 839	+ 1,8	498 411	+ 2,7	29 842	- 10,2	3,7	2,2	700 000
.	
21 949	-10,3	2 516	- 3,6	34 578	-10,9	5 253	+ 0,9	1,6	2,1	911 000
32 923	- 8,5	4 957	- 6,2	59 239	- 3,0	10 107	+ 12,0	1,8	2,0	913 000
5 508	+ 4,9	542	- 9,8	10 742	+19,5	1 221	+ 8,0	2,0	2,3	914 000
6 039	- 0,4	672	- 5,1	9 318	-11,5	1 230	- 0,2	1,5	1,8	915 000
1 364	+ 6,6	104	+ 10,6	2 556	- 4,9	297	- 2,0	1,9	2,9	916 000
.	
12 662	- 2,7	1 244	+ 18,9	36 699	+ 0,2	3 333	+ 8,8	2,9	2,7	954 000
935	+19,9	-	-100,0	1 997	+53,6	-	-100,0	2,1	-	954 004
.	954 008
.	954 012
2 756	- 8,8	195	- 11,4	5 835	- 9,8	436	- 8,8	2,1	2,2	954 016
1 291	-13,8	70	- 47,0	4 891	+ 7,6	139	- 41,6	3,8	2,0	954 020
1 868	- 8,3	249	+ 53,7	4 087	-12,1	561	+ 54,5	2,2	2,3	954 024
1 251	- 8,7	81	+268,2	5 662	- 3,1	194	+373,2	4,5	2,4	954 028
1 268	+ 8,1	201	+ 54,6	2 285	+11,0	531	+ 88,3	1,8	2,6	954 032
1 959	+ 5,0	390	+ 29,6	4 010	- 5,0	1 079	- 12,1	2,0	2,8	954 036
.	
75 906	+22,3	8 866	- 33,7	284 476	+16,2	33 749	- 37,9	3,7	3,8	958 000
4 762	+ 5,9	500	+ 25,9	16 175	+ 5,9	1 174	+ 58,0	3,4	2,3	958 004
1 975	+41,0	159	+211,8	5 518	+28,3	754	+340,9	2,8	4,7	958 008
3 042	- 4,5	257	- 19,7	13 731	+ 2,5	1 163	+ 0,5	4,5	4,5	958 012
2 629	+37,1	163	+213,5	12 607	+22,7	521	+337,8	4,8	3,2	958 016
1 467	+33,0	661	+ 35,2	6 860	+76,7	3 885	+189,9	4,7	5,9	958 020
417	+36,3	58	+314,3	943	+33,6	144	+300,0	2,3	2,5	958 024
18 315	+ 5,7	220	- 97,3	80 241	+ 6,8	1 204	- 96,6	4,4	5,5	958 028
3 165	+11,6	116	+ 16,0	11 596	+15,2	510	+ 39,0	3,7	4,4	958 032
4 221	+29,9	487	+ 68,5	13 870	+19,7	1 560	+106,1	3,3	3,2	958 036
12 350	+52,8	1 380	+155,1	51 750	+33,8	6 115	+ 87,5	4,2	4,4	958 040
4 207	+11,7	267	+ 30,9	9 634	+11,3	723	+ 75,1	2,3	2,7	958 044
19 356	+34,5	4 598	+ 69,1	61 551	+16,6	15 996	+ 53,4	3,2	3,5	958 048

Amtliche Schlüsselnummer	Verwaltungsbezirk	Betriebe			Betten			
		insgesamt	darunter		insgesamt	darunter		
			geöffnete	Veränderung ¹⁾		angebotene	Veränderung ¹⁾	mittlere Auslastung ²⁾
962 000	Märkischer Kreis	118	112	- 3,4	4 621	4 380	+ 3,1	29,3
962 004	Altena, Stadt	10	9	- 10,0	321	309	+ 3,0	24,9
962 008	Balve, Stadt	8	8	-	383	376	+ 4,2	29,0
962 012	Halver, Stadt	4	4	-	78	78	-	19,7
962 016	Hemer, Stadt	4	3	- 40,0	394	306	- 24,6	32,2
962 020	Herscheid	5	5	- 16,7	93	93	- 9,7	18,1
962 024	Iserlohn, Stadt	18	18	+ 5,9	707	705	+ 34,3	36,7
962 028	Kierspe, Stadt	2	2	-	29	29	-	.
962 032	Lüdenscheid, Stadt	14	13	+ 8,3	724	711	+ 15,2	33,0
962 036	Meinerzhagen, Stadt	19	18	- 5,3	881	832	- 4,9	29,0
962 040	Menden (Sauerland), Stadt	10	10	-	199	197	+ 4,2	23,8
962 044	Nachrodt-Wiblingwerde	6	6	-	404	386	- 2,5	24,8
962 048	Neuenrade, Stadt	6	4	- 20,0	143	93	- 21,8	38,9
962 052	Plettenberg, Stadt	5	5	-	138	138	+ 13,1	20,4
962 056	Schalksmühle	1	1	-	11	11	-	.
962 060	Werdohl, Stadt	6	6	-	116	116	-	15,8
966 000	Kreis Olpe	158	150	- 4,5	5 700	5 226	- 5,3	21,5
966 004	Attendorf, Stadt	28	28	- 3,4	849	828	- 2,6	25,5
966 008	Drolshagen, Stadt	14	12	- 14,3	308	246	- 20,1	12,9
966 012	Finnentrop	10	9	-	436	413	-	14,3
966 016	Kirchhundem	26	24	-	1 078	845	- 18,7	18,7
966 020	Lennestadt, Stadt	47	46	- 2,1	1 514	1 486	+ 1,4	23,5
966 024	Olpe, Stadt	23	22	- 8,3	1 209	1 118	- 7,1	23,7
966 028	Wenden	10	9	- 10,0	306	290	+ 20,8	17,6
970 000	Kreis Siegen-Wittgenstein	169	157	- 3,7	6 735	6 272	- 2,4	44,7
970 004	Bad Berleburg, Stadt	45	43	- 6,5	2 249	2 166	+ 1,2	61,8
970 008	Burbach	8	7	- 12,5	256	191	- 25,4	35,9
970 012	Erndtebrück	2	2	+100,0	30	30	+114,3	.
970 016	Freudenberg, Stadt	11	10	-	416	396	+ 1,3	22,9
970 020	Hilchenbach, Stadt	16	16	- 5,9	824	782	- 7,1	34,2
970 024	Kreuztal, Stadt	9	7	- 12,5	146	112	- 7,4	25,1
970 028	Bad Laasphe, Stadt	25	20	- 9,1	1 215	1 059	- 6,9	50,5
970 032	Netphen, Stadt	15	15	+ 7,1	339	321	+ 4,2	21,1
970 036	Neunkirchen	3	3	-	51	51	-	.
970 040	Siegen, Stadt	25	24	+ 4,3	899	854	+ 1,4	35,8
970 044	Wilnsdorf	10	10	- 9,1	310	310	- 3,7	27,7
974 000	Kreis Soest	180	164	- 7,3	9 121	8 243	- 4,4	38,6
974 004	Anröchte	3	3	-	77	77	-	.
974 008	Bad Sassendorf	43	41	- 6,8	2 475	2 343	- 5,1	59,9
974 012	Ense	3	3	-	51	51	-	15,2
974 016	Erwitte, Stadt	20	16	- 15,8	954	740	- 19,7	44,4
974 020	Geseke, Stadt	2	2	-	688	653	+ 4,6	.
974 024	Lippetal	5	5	-	57	56	+ 3,7	11,7
974 028	Lippstadt, Stadt	39	35	- 2,8	2 086	1 875	- 5,1	37,6
974 032	Möhnesee	20	18	-	1 110	978	- 5,8	25,1
974 036	Rüthen, Stadt	7	6	-	282	271	+ 14,3	19,6
974 040	Soest, Stadt	16	14	- 12,5	756	643	+ 8,2	27,0
974 044	Warstein, Stadt	16	15	-	471	442	+ 10,0	18,3
974 048	Werler	-	-	-100,0	-	-	-100,0	-
974 052	Werl, Stadt	3	3	- 50,0	73	73	- 36,0	30,8
974 056	Wickede (Ruhr)	3	3	-	41	41	-	36,0
978 000	Kreis Unna	55	55	+ 3,8	2 468	2 310	+ 1,4	30,7
978 004	Bergkamen, Stadt	1	1	-	19	19	-	.
978 008	Bönen	1	1	-	13	13	-	.
978 012	Fröndenberg, Stadt	3	3	-	104	100	+ 26,6	22,9
978 016	Holzwickede	2	2	-	281	281	-	.
978 020	Kamen, Stadt	7	7	+ 16,7	386	260	- 27,4	36,6
978 024	Lünen, Stadt	8	8	-	524	523	+ 3,6	23,0
978 028	Schwerte, Stadt	12	12	-	411	392	- 4,4	41,7
978 032	Selm, Stadt	3	3	-	76	76	-	14,4
978 036	Unna, Stadt	10	10	-	408	400	-	35,5
978 040	Werne, Stadt	8	8	+ 14,3	246	246	+ 78,3	26,5
900 000	Reg.-Bez. Arnsberg	1 465	1 402	- 3,2	67 970	64 487	- 0,9	36,2
	Nordrhein-Westfalen	5 435	5 123	- 1,6	274 102	259 780	+ 1,2	37,0

gungsstätten nach Verwaltungsbezirken

2000

Ankünfte				Übernachtungen				Mittlere Aufenthaltsdauer ³⁾		Amtliche Schlüsselnummer
aller Gäste	Veränderung ¹⁾	ausländischer Gäste	Veränderung ¹⁾	aller Gäste	Veränderung ¹⁾	ausländischer Gäste	Veränderung ¹⁾	aller Gäste	ausländischer Gäste	
19 926	+ 14,4	889	- 37,5	39 275	+ 5,0	2 313	- 23,3	2,0	2,6	962 000
1 256	+ 29,6	24	- 40,0	2 387	+ 42,0	55	- 40,9	1,9	2,3	962 004
1 654	+ 20,7	4	-	3 368	+ 6,7	13	+ 30,0	2,0	3,3	962 008
398	+ 17,1	34	+112,5	476	- 11,9	58	+152,2	1,2	1,7	962 012
1 044	- 3,4	29	- 14,7	3 056	- 23,9	72	+ 18,0	2,9	2,5	962 016
276	- 13,2	54	+ 63,6	522	- 12,3	95	+ 10,5	1,9	1,8	962 020
4 199	+ 32,1	192	- 50,0	7 435	+ 28,8	397	- 50,1	1,8	2,1	962 024
										962 028
3 906	+ 2,4	338	- 22,3	7 270	+ 11,0	885	- 9,4	1,9	2,6	962 032
3 523	+ 26,0	92	- 6,1	7 483	+ 2,4	321	+ 21,1	2,1	3,5	962 036
790	- 3,4	42	- 53,3	1 455	+ 4,7	91	- 50,3	1,8	2,2	962 040
1 500	+ 29,4	13	- 80,3	2 970	- 10,0	42	- 71,6	2,0	3,2	962 044
537	- 5,3	24	- 83,0	1 122	+ 7,0	70	- 65,5	2,1	2,9	962 048
454	- 21,6	-	-100,0	873	- 14,0	-	-100,0	1,9	-	962 052
										962 056
278	+ 3,3	33	+ 26,9	569	- 13,5	119	+128,8	2,0	3,6	962 060
15 669	+ 4,2	659	- 2,1	34 200	- 9,3	1 961	- 7,5	2,2	3,0	966 000
3 350	+ 15,6	75	- 73,0	6 473	+ 1,5	377	- 43,6	1,9	5,0	966 004
346	- 11,3	49	+ 16,7	933	- 11,9	220	+ 30,2	2,7	4,5	966 008
883	+ 36,3	57	+128,0	1 771	- 2,2	109	+ 49,3	2,0	1,9	966 012
1 662	- 28,7	88	- 13,7	4 909	- 26,2	301	- 32,1	3,0	3,4	966 016
4 675	+ 28,6	312	+208,9	10 528	+ 11,8	789	+127,4	2,3	2,5	966 020
3 802	- 7,6	43	- 37,7	8 008	- 24,9	109	- 59,5	2,1	2,5	966 024
951	- 6,8	35	- 37,5	1 578	- 9,3	56	- 62,7	1,7	1,6	966 028
19 550	+ 3,3	1 190	- 29,5	86 837	- 2,1	2 676	- 33,6	4,4	2,2	970 000
3 576	+ 22,4	98	+ 46,3	41 436	- 0,2	308	+208,0	11,6	3,1	970 004
839	- 0,1	12	- 36,8	2 127	- 18,7	29	- 43,1	2,5	2,4	970 008
										970 012
1 515	- 13,3	72	- 68,6	2 814	- 8,9	114	- 61,0	1,9	1,6	970 016
1 930	+ 4,9	129	+ 0,8	8 293	- 15,6	266	- 56,5	4,3	2,1	970 020
466	- 0,2	33	- 5,7	871	+ 1,6	65	+ 1,6	1,9	2,0	970 024
3 189	-	49	- 85,3	16 578	+ 12,0	138	- 85,7	5,2	2,8	970 028
942	+ 6,4	27	- 6,9	2 099	- 3,6	98	- 21,6	2,2	3,6	970 032
										970 036
5 409	+ 1,7	683	- 10,2	9 474	- 5,0	1 429	- 7,0	1,8	2,1	970 040
1 347	- 7,4	58	+ 13,7	2 658	- 17,4	179	- 5,8	2,0	3,1	970 044
22 117	+ 0,4	716	- 31,3	98 483	- 1,5	1 924	- 11,1	4,5	2,7	974 000
5 997	+ 8,4	57	- 9,5	43 517	+ 12,6	128	+ 8,5	7,3	2,2	974 004
124	- 21,5	13	- 35,0	240	- 40,0	29	- 73,6	1,9	2,2	974 008
970	- 4,8	10	x	10 186	- 3,3	112	x	10,5	11,2	974 012
										974 016
96	- 5,9	1	- 94,1	203	- 35,8	1	- 98,8	2,1	1,0	974 020
4 677	- 5,6	214	- 44,0	21 758	- 18,5	319	- 43,2	4,7	1,5	974 024
2 378	- 16,5	65	+ 8,3	7 618	- 3,6	545	+329,1	3,2	8,4	974 028
839	+139,7	60	+ 27,7	1 646	+122,7	172	+ 21,1	2,0	2,9	974 032
3 265	+ 0,9	132	- 15,9	5 381	- 16,7	260	- 6,5	1,6	2,0	974 036
1 296	+ 8,1	111	- 41,6	2 503	-	252	- 53,2	1,9	2,3	974 040
	-100,0	-	-	-	-100,0	-	-	-	-	974 044
475	- 1,5	33	- 25,0	698	- 0,7	69	- 41,5	1,5	2,1	974 048
256	+ 17,4	12	- 20,0	458	+ 15,1	16	+ 6,7	1,8	1,3	974 052
										974 056
11 674	- 3,6	1 484	- 9,9	21 963	+ 2,6	3 628	- 8,1	1,9	2,4	978 000
										978 004
355	- 40,0	27	- 68,2	711	- 20,7	58	- 65,1	2,0	2,1	978 008
										978 012
1 976	- 28,3	206	- 53,8	2 947	- 15,1	270	- 52,4	1,5	1,3	978 016
2 082	+ 30,5	131	- 57,5	3 726	+ 4,5	295	- 66,2	1,8	2,3	978 020
2 289	+ 5,0	108	+ 16,1	5 069	+ 33,1	463	+ 23,1	2,2	4,3	978 024
263	+ 52,0	1	- 93,8	340	+ 41,7	3	- 93,8	1,3	3,0	978 028
2 327	+ 2,1	351	+ 10,7	4 405	+ 13,7	1 031	+ 38,6	1,9	2,9	978 032
1 112	+ 60,7	251	+ 22,4	2 020	+ 40,5	602	+ 47,5	1,8	2,4	978 036
										978 040
245 287	+ 5,0	23 839	- 21,0	718 366	+ 4,3	67 692	- 24,4	2,9	2,8	900 000
1 215 676	+ 2,7	212 195	+ 0,2	2 951 229	+ 0,7	470 694	- 3,7	2,4	2,2	

2.2 Kapazität und Leistung der Beherbergungs

März

Lfd. Nr.	Gemeindegruppe Betriebsart	Betriebe			Betten			
		insgesamt	darunter		insgesamt	darunter		
			geöffnete	Veränderung ¹⁾		angebotene	Veränderung ¹⁾	mittlere Auslastung ²⁾
1	Mineral-, Moor-, Sole- und Thermalbäder	491	412	- 7,4	28 314	25 000	- 3,3	51,2
2	Hotels	107	99	- 3,9	6 725	6 350	+ 3,5	34,3
3	Gasthöfe	19	18	-	295	283	+ 1,4	23,5
4	Pensionen	213	157	-13,3	5 096	3 777	-13,0	23,5
5	Hotels garnis	41	37	+ 2,8	2 078	1 836	- 1,5	32,2
6	Erholungs-, Ferien- und Schulungsheime	21	20	-	1 158	1 042	- 5,5	31,0
7	Ferienhäuser, -wohnungen, -zentren	27	24	- 7,7	555	513	- 2,8	11,3
8	Hütten, Jugendherbergen u. Ä.	4	3	-25,0	482	357	-20,8	35,4
9	Sanatorien und Kurkrankenhäuser	59	54	- 5,3	11 925	10 842	- 2,8	78,9
10	Heilklimatische Kurorte	178	169	- 2,3	9 512	9 009	- 2,5	32,5
11	Hotels	55	52	-	3 226	3 015	+ 6,6	28,8
12	Gasthöfe	15	15	- 6,3	325	308	- 2,8	23,7
13	Pensionen	42	39	+ 2,6	823	751	+11,4	18,4
14	Hotels garnis	4	4	-	111	108	- 2,7	.
15	Erholungs-, Ferien- und Schulungsheime	28	25	-10,7	1 956	1 787	- 7,4	36,7
16	Ferienhäuser, -wohnungen, -zentren	22	22	-	2 050	2 029	- 1,0	30,0
17	Hütten, Jugendherbergen u. Ä.	10	10	+11,1	471	471	+11,3	14,4
18	Sanatorien und Kurkrankenhäuser	2	2	-50,0	550	540	-40,4	.
19	Kneippkurorte	145	132	- 5,0	6 151	5 520	- 8,6	25,8
20	Hotels	61	56	- 1,8	2 582	2 412	- 0,3	27,4
21	Gasthöfe	17	16	-	278	257	- 4,1	10,8
22	Pensionen	19	16	- 5,9	409	343	- 3,1	8,6
23	Hotels garnis	5	4	-33,3	187	106	-48,3	.
24	Erholungs-, Ferien- und Schulungsheime	12	12	-	754	742	- 0,5	28,3
25	Ferienhäuser, -wohnungen, -zentren	22	21	- 4,5	1 012	847	-10,6	13,2
26	Hütten, Jugendherbergen u. Ä.	6	5	-16,7	485	439	- 9,5	12,4
27	Sanatorien und Kurkrankenhäuser	3	2	-33,3	444	374	-39,4	.
28	Kneippheilkurorte	227	217	- 3,1	9 395	8 905	+ 0,6	43,4
29	Hotels	60	57	- 1,7	3 019	2 860	+ 0,4	38,0
30	Gasthöfe	41	38	- 5,0	812	729	- 7,5	21,2
31	Pensionen	53	52	- 5,5	914	863	- 2,4	18,8
32	Hotels garnis	9	8	-	196	174	+10,8	15,4
33	Erholungs-, Ferien- und Schulungsheime	13	12	- 7,7	802	770	- 0,6	29,9
34	Ferienhäuser, -wohnungen, -zentren	31	30	- 3,2	599	542	- 2,9	16,8
35	Hütten, Jugendherbergen u. Ä.	5	5	-	391	391	-	6,8
36	Sanatorien und Kurkrankenhäuser	15	15	+ 7,1	2 662	2 576	+ 5,1	80,3
37	Heilbäder zusammen	1 041	930	- 5,2	53 372	48 434	- 3,1	43,4
38	Hotels	283	264	- 2,2	15 552	14 637	+ 2,8	32,8
39	Gasthöfe	92	87	- 3,3	1 710	1 577	- 4,5	20,4
40	Pensionen	327	264	- 9,3	7 242	5 734	- 8,3	21,3
41	Hotels garnis	59	53	- 1,9	2 572	2 224	- 4,8	29,8
42	Erholungs-, Ferien- und Schulungsheime	74	69	- 5,5	4 670	4 341	- 4,7	32,7
43	Ferienhäuser, -wohnungen, -zentren	102	97	- 4,0	4 216	3 931	- 3,7	22,1
44	Hütten, Jugendherbergen u. Ä.	25	23	- 4,2	1 829	1 658	- 5,3	16,6
45	Sanatorien und Kurkrankenhäuser	79	73	- 6,4	15 581	14 332	- 5,2	79,6

1) Veränderung gegenüber dem Vorjahresmonat in % - 2) Mittlere Auslastung = (Übernachtungen / angebotene Bettentage) * 100 - 3) Mittlere Aufenthalts

statten nach Gemeindegruppen und Betriebsarten

2000

Ankunfte				ubernachtungen				Mittlere Aufenthaltsdauer ³⁾		Lfd. Nr.
aller Gaste	Veranderung ¹⁾	auslandischer Gaste	Veranderung ¹⁾	aller Gaste	Veranderung ¹⁾	auslandischer Gaste	Veranderung ¹⁾	aller Gaste	auslandischer Gaste	
65 343	+ 5,3	10 022	+ 20,8	389 011	+ 3,8	19 615	+ 14,6	6,0	2,0	1
34 472	+ 7,8	6 568	+ 14,3	67 617	+ 7,8	12 707	+ 18,3	2,0	1,9	2
987	- 10,8	139	- 2,8	2 063	- 5,3	214	- 15,7	2,1	1,5	3
3 740	+ 3,3	62	- 23,5	26 056	- 11,9	285	- 81,8	7,0	4,6	4
9 002	+ 13,4	2 758	+ 30,1	18 301	+ 20,2	5 153	+ 28,7	2,0	1,9	5
3 402	- 18,5	24	- 36,8	9 309	- 20,8	133	- 15,8	2,7	5,5	6
220	- 0,9	12	+300,0	1 799	- 10,6	82	+148,5	8,2	6,8	7
1 551	- 19,7	403	+196,3	3 913	- 6,6	877	+425,1	2,5	2,2	8
11 969	+ 7,9	56	+ 86,7	259 953	+ 5,2	164	- 12,8	21,7	2,9	9
24 766	+ 26,0	4 640	+ 67,1	89 846	+ 13,6	16 095	+ 51,8	3,6	3,5	10
9 928	+ 18,0	2 190	+ 15,3	26 681	+ 21,0	7 347	- 0,5	2,7	3,4	11
682	+128,1	255	+259,2	2 143	+144,4	676	+341,8	3,1	2,7	12
1 158	+ 89,5	341	+582,0	4 193	+108,6	969	+391,9	3,6	2,8	13
.	14
6 172	+ 5,1	54	x	20 125	- 14,7	76	x	3,3	1,4	15
4 978	+ 64,4	1 717	+130,5	18 878	+ 39,6	6 844	+139,7	3,8	4,0	16
940	+ 6,8	12	+200,0	2 096	- 0,1	22	+175,0	2,2	1,8	17
.	18
15 279	+ 3,4	2 149	+ 12,7	43 646	+ 3,3	5 403	+ 43,3	2,9	2,5	19
10 584	+ 0,6	1 474	- 12,9	20 327	- 0,4	3 128	- 4,4	1,9	2,1	20
374	+ 26,8	62	+313,3	842	+ 21,0	191	+324,4	2,3	3,1	21
324	+ 21,8	17	+466,7	833	+ 14,7	54	x	2,6	3,2	22
.	23
1 581	+ 10,3	58	-	6 386	+ 3,7	348	-	4,0	6,0	24
851	+ 83,0	477	+269,8	3 473	+ 87,2	1 462	+298,4	4,1	3,1	25
831	- 27,1	6	- 90,5	1 683	- 19,8	6	- 91,4	2,0	1,0	26
.	27
22 543	+ 25,6	1 601	+ 51,9	118 173	+ 12,3	6 767	+ 50,1	5,2	4,2	28
11 026	+ 27,8	766	+ 2,0	33 258	+ 31,0	3 820	+ 2,3	3,0	5,0	29
1 551	+ 48,8	365	+244,3	4 665	+ 59,5	1 034	+209,6	3,0	2,8	30
1 254	+ 43,6	88	+151,4	4 818	+ 21,0	406	+366,7	3,8	4,6	31
391	+109,1	33	+200,0	800	+114,5	78	+333,3	2,0	2,4	32
2 887	- 16,0	8	+ 14,3	6 854	- 23,0	21	+ 10,5	2,4	2,6	33
647	+110,7	297	+607,1	2 816	+ 99,2	1 281	+662,5	4,4	4,3	34
440	- 59,6	19	- 77,6	823	- 70,8	56	- 50,4	1,9	2,9	35
4 347	+ 82,1	25	+ 47,1	64 139	+ 7,9	71	+102,9	14,8	2,8	36
127 931	+ 11,8	18 412	+ 31,2	640 676	+ 6,5	47 880	+ 33,0	5,0	2,6	37
66 010	+ 10,9	10 998	+ 9,0	147 883	+ 13,2	27 002	+ 7,4	2,2	2,5	38
3 594	+ 31,1	821	+145,1	9 713	+ 45,5	2 115	+169,1	2,7	2,6	39
6 476	+ 20,6	508	+200,6	35 900	- 1,1	1 714	- 7,5	5,5	3,4	40
9 913	+ 15,9	2 916	+ 36,1	20 343	+ 22,3	5 591	+ 38,4	2,1	1,9	41
14 042	- 5,8	144	+206,4	42 674	- 15,4	578	+219,3	3,0	4,0	42
6 696	+ 66,5	2 503	+172,4	26 966	+ 43,4	9 669	+182,5	4,0	3,9	43
3 762	- 25,4	440	+ 52,8	8 515	- 24,0	961	+168,4	2,3	2,2	44
17 438	+ 22,2	82	+ 74,5	348 682	+ 5,4	250	+ 12,1	20,0	3,0	45

dauer in Tagen = ubernachtungen / Ankunfte

Noch: **2.2 Kapazität und Leistung der Beherbergungs****März**

Lfd. Nr.	Gemeindeguppe Betriebsart	Betriebe			Betten			
		insgesamt	darunter		insgesamt	darunter		
			geöffnete	Veränderung ¹⁾		angebotene	Veränderung ¹⁾	mittlere Auslastung ²⁾
46	Luftkurorte	430	407	- 2,2	16 930	15 896	- 0,3	27,3
47	Hotels	133	127	- 0,8	5 162	4 987	- 0,1	21,0
48	Gasthöfe	72	69	- 2,8	1 246	1 172	- 1,3	12,6
49	Pensionen	89	82	- 6,8	1 970	1 761	- 4,9	19,5
50	Hotels garnis	9	8	+33,3	191	169	+16,6	19,8
51	Erholungs-, Ferien- und Schulungsheime	42	39	- 2,5	3 233	2 945	- 0,2	37,5
52	Ferienhäuser, -wohnungen, -zentren	46	44	- 4,3	1 510	1 460	- 1,3	10,6
53	Hütten, Jugendherbergen u. Ä.	30	29	+ 3,6	2 178	2 030	+ 4,2	23,1
54	Sanatorien und Kurkrankenhäuser	9	9	-	1 440	1 372	- 1,0	73,8
55	Erholungsorte	302	287	- 2,4	13 581	12 901	- 1,2	25,2
56	Hotels	110	104	- 7,1	3 850	3 685	- 1,4	23,2
57	Gasthöfe	38	36	+ 2,9	674	646	+12,3	11,7
58	Pensionen	41	40	-	876	838	- 2,0	15,4
59	Hotels garnis	7	6	+20,0	183	170	+10,4	23,4
60	Erholungs-, Ferien- und Schulungsheime	45	41	- 4,7	3 666	3 465	- 2,8	30,7
61	Ferienhäuser, -wohnungen, -zentren	33	33	-	1 487	1 352	- 4,9	9,3
62	Hütten, Jugendherbergen u. Ä.	23	22	+ 4,8	2 045	1 979	+ 1,7	26,3
63	Sanatorien und Kurkrankenhäuser	5	5	-	800	766	- 4,2	58,7
64	Sonstige Gemeinden	3 662	3 499	- 0,4	190 219	182 549	+ 2,8	37,0
65	Hotels	1 761	1 695	+ 0,5	98 885	95 659	+ 4,9	35,8
66	Gasthöfe	443	406	- 4,2	6 871	6 268	- 3,1	16,5
67	Pensionen	150	131	- 6,4	3 516	2 998	- 5,2	25,5
68	Hotels garnis	868	851	+ 1,8	39 638	38 407	+ 4,3	37,3
69	Erholungs-, Ferien- und Schulungsheime	257	246	- 2,8	23 099	21 897	- 1,1	42,2
70	Ferienhäuser, -wohnungen, -zentren	54	49	- 7,5	5 544	5 184	- 5,2	52,0
71	Hütten, Jugendherbergen u. Ä.	109	101	- 1,0	9 509	9 018	- 2,5	30,3
72	Sanatorien und Kurkrankenhäuser	20	20	-	3 157	3 118	- 0,5	78,0
73	Nordrhein-Westfalen	5 435	5 123	- 1,6	274 102	259 780	+ 1,2	37,0
74	Hotels	2 287	2 190	- 0,3	123 449	118 968	+ 4,2	34,4
75	Gasthöfe	645	598	- 3,5	10 501	9 663	- 2,2	16,4
76	Pensionen	607	517	- 7,5	13 604	11 331	- 6,5	21,7
77	Hotels garnis	943	918	+ 1,9	42 584	40 970	+ 3,9	36,8
78	Erholungs-, Ferien- und Schulungsheime	418	395	- 3,4	34 668	32 648	- 1,7	39,3
79	Ferienhäuser, -wohnungen, -zentren	235	223	- 4,3	12 757	11 927	- 4,2	32,2
80	Hütten, Jugendherbergen u. Ä.	187	175	-	15 561	14 685	- 1,4	27,2
81	Sanatorien und Kurkrankenhäuser	113	107	- 4,5	20 978	19 588	- 4,2	78,1

stätten nach Gemeindegruppen und Betriebsarten

2000

Ankünfte				Übernachtungen				Mittlere Aufenthaltsdauer ³⁾		Lfd. Nr.
aller Gäste	Veränderung ¹⁾	ausländischer Gäste	Veränderung ¹⁾	aller Gäste	Veränderung ¹⁾	ausländischer Gäste	Veränderung ¹⁾	aller Gäste	ausländischer Gäste	
41 113	+ 1,7	2 958	- 10,7	131 986	- 1,0	8 838	- 5,8	3,2	3,0	46
14 983	+ 1,0	2 095	- 22,3	31 006	+ 9,1	4 443	- 19,6	2,1	2,1	47
2 083	+ 3,2	142	- 11,8	4 522	-14,7	363	- 26,4	2,2	2,6	48
2 896	+27,2	171	+151,5	10 560	+ 1,7	803	+109,7	3,6	4,7	49
446	+68,9	24	- 54,7	947	+72,2	52	- 43,5	2,1	2,2	50
11 685	- 4,6	176	+ 6,7	34 204	- 8,2	1 020	- 0,3	2,9	5,8	51
941	+ 1,3	89	+270,8	4 818	-19,0	496	+ 84,4	5,1	5,6	52
6 747	+ 6,1	227	+134,0	14 532	- 2,2	439	+134,8	2,2	1,9	53
1 332	- 9,8	34	- 26,1	31 397	+ 2,6	1 222	- 13,3	23,6	35,9	54
35 896	+ 3,6	3 113	+ 25,2	100 008	- 4,5	10 421	+ 44,4	2,8	3,3	55
11 938	+17,0	2 454	+ 34,7	26 470	+19,7	7 675	+ 60,3	2,2	3,1	56
1 144	- 9,0	166	- 32,0	2 339	-18,2	398	- 15,1	2,0	2,4	57
1 017	-19,5	44	+ 57,1	3 942	-15,8	123	+ 57,7	3,9	2,8	58
691	+31,6	116	+ 33,3	1 233	+31,2	255	+ 83,5	1,8	2,2	59
12 100	- 7,8	34	- 66,3	32 635	-17,8	150	- 52,1	2,7	4,4	60
663	+ 3,3	200	+135,3	3 910	-14,6	1 518	+ 60,0	5,9	7,6	61
7 690	+ 9,0	96	- 19,3	15 615	- 0,3	213	- 43,4	2,0	2,2	62
653	+12,6	3	+200,0	13 864	- 1,7	89	- 16,8	21,2	29,7	63
1 010 736	+ 1,7	187 712	- 2,2	2 078 559	- 0,6	403 555	- 7,5	2,1	2,1	64
607 230	+ 1,2	129 518	+ 2,6	1 056 729	+ 0,4	254 806	+ 1,2	1,7	2,0	65
12 358	- 4,0	1 282	- 7,7	31 575	- 2,7	3 795	- 10,4	2,6	3,0	66
7 066	- 2,5	561	+ 27,8	23 626	- 4,9	3 719	+ 67,6	3,3	6,6	67
215 698	+ 3,0	48 136	+ 0,7	441 643	+ 0,9	119 576	- 2,4	2,0	2,5	68
99 209	+ 5,1	3 188	+ 55,1	281 674	- 3,4	11 017	+ 32,4	2,8	3,5	69
18 769	+ 3,2	507	- 94,0	83 288	+ 1,7	2 427	- 93,5	4,4	4,8	70
47 470	- 3,3	4 482	- 19,1	84 662	-10,6	7 635	- 22,0	1,8	1,7	71
2 936	+ 4,6	38	x	75 362	- 0,6	580	x	25,7	15,3	72
1 215 676	+ 2,7	212 195	+ 0,2	2 951 229	+ 0,7	470 694	- 3,7	2,4	2,2	73
700 161	+ 2,3	145 065	+ 3,0	1 262 088	+ 2,3	293 926	+ 2,4	1,8	2,0	74
19 179	+ 1,5	2 411	+ 13,2	48 149	+ 1,8	6 671	+ 11,5	2,5	2,8	75
17 455	+ 8,0	1 284	+ 82,4	74 028	- 2,9	6 359	+ 40,3	4,2	5,0	76
226 748	+ 3,7	51 192	+ 2,2	464 166	+ 1,8	125 474	- 1,0	2,0	2,5	77
137 036	+ 1,8	3 542	+ 49,5	391 187	- 6,6	12 765	+ 29,7	2,9	3,6	78
27 069	+13,8	3 299	- 65,3	118 982	+ 7,0	14 110	- 66,4	4,4	4,3	79
65 669	- 2,8	5 245	- 13,3	123 324	- 9,6	9 248	- 13,6	1,9	1,8	80
22 359	+16,9	157	+ 63,5	469 305	+ 4,0	2 141	+ 20,9	21,0	13,6	81

2.3 Kapazität und Leistung der Beherbergungs

März

Lfd. Nr.	Reisegebiet Betriebsart	Betriebe			Betten			
		insgesamt	darunter		insgesamt	darunter		
			geöffnete	Veränderung ¹⁾		angebotene	Veränderung ¹⁾	mittlere Auslastung ²⁾
1	Eifel und Region Aachen	491	464	- 0,6	21 693	20 628	+ 2,0	33,2
2	Hotels	226	215	-	8 881	8 584	+ 8,4	29,5
3	Gasthöfe	49	48	+ 4,3	728	707	+ 2,5	14,7
4	Pensionen	30	28	- 3,4	624	580	- 2,7	21,9
5	Hotels garnis	75	70	+ 6,1	2 787	2 535	+ 2,1	32,0
6	Erholungs-, Ferien- und Schulungsheime	56	50	- 9,1	3 868	3 632	- 3,2	44,3
7	Ferienhäuser, -wohnungen, -zentren	23	22	- 8,3	1 220	1 207	- 2,3	7,2
8	Hütten, Jugendherbergen u. Ä.	24	23	- 4,2	2 199	2 069	- 4,3	31,0
9	Sanatorien und Kurkrankenhäuser	8	8	-	1 386	1 314	- 5,2	72,1
10	Niederrhein	505	466	- 1,5	24 272	22 832	+ 5,0	31,7
11	Hotels	256	240	- 0,8	14 435	13 793	+ 8,2	31,8
12	Gasthöfe	57	50	- 3,8	865	762	+ 1,2	20,1
13	Pensionen	18	16	-	418	354	+ 9,6	.
14	Hotels garnis	115	111	+ 1,8	4 318	4 100	+ 3,5	29,5
15	Erholungs-, Ferien- und Schulungsheime	33	30	-11,8	2 594	2 447	- 4,6	31,8
16	Ferienhäuser, -wohnungen, -zentren	4	4	-	56	56	-	28,9
17	Hütten, Jugendherbergen u. Ä.	20	13	- 7,1	1 346	1 080	- 3,1	35,4
18	Sanatorien und Kurkrankenhäuser	2	2	-	240	240	-	.
19	Münsterland	525	501	- 0,8	22 238	21 240	+ 3,1	30,2
20	Hotels	302	291	- 1,0	11 776	11 361	+ 5,1	25,5
21	Gasthöfe	64	60	- 6,2	991	925	- 3,5	.
22	Pensionen	39	35	-	1 143	1 033	+ 3,5	23,8
23	Hotels garnis	45	44	+ 4,8	1 663	1 650	+ 5,6	24,1
24	Erholungs-, Ferien- und Schulungsheime	45	44	-	5 205	4 935	- 2,6	47,0
25	Ferienhäuser, -wohnungen, -zentren	17	15	- 6,2	415	357	- 6,8	14,5
26	Hütten, Jugendherbergen u. Ä.	12	11	+22,2	935	869	+20,0	33,3
27	Sanatorien und Kurkrankenhäuser	1	1	-	110	110	-	.
28	Teutoburger Wald	1 020	908	- 4,1	47 514	43 102	- 2,1	37,9
29	Hotels	368	347	- 2,3	16 658	15 957	+ 1,3	30,5
30	Gasthöfe	113	105	- 1,9	1 814	1 687	- 1,9	14,5
31	Pensionen	255	190	-12,0	6 015	4 456	-13,2	18,3
32	Hotels garnis	71	67	+ 6,3	2 887	2 714	+12,7	32,4
33	Erholungs-, Ferien- und Schulungsheime	63	61	-	3 923	3 652	- 2,1	32,9
34	Ferienhäuser, -wohnungen, -zentren	65	59	- 6,3	2 852	2 460	- 9,0	9,2
35	Hütten, Jugendherbergen u. Ä.	30	29	-	2 450	2 257	- 3,3	19,5
36	Sanatorien und Kurkrankenhäuser	55	50	- 5,7	10 915	9 919	- 3,1	77,6
37	Sauerland	1 013	969	- 3,9	45 646	43 057	- 1,8	34,5
38	Hotels	318	303	- 2,9	14 189	13 417	+ 1,1	30,1
39	Gasthöfe	179	175	- 3,8	3 280	3 137	- 2,3	17,5
40	Pensionen	212	198	- 5,3	4 381	4 007	- 1,0	23,1
41	Hotels garnis	34	34	- 8,1	1 117	1 085	+ 8,4	28,7
42	Erholungs-, Ferien- und Schulungsheime	87	81	- 4,7	7 797	7 202	- 2,7	34,9
43	Ferienhäuser, -wohnungen, -zentren	110	108	- 3,6	7 885	7 547	- 2,8	45,1
44	Hütten, Jugendherbergen u. Ä.	51	49	+ 2,1	3 413	3 291	+ 0,5	16,8
45	Sanatorien und Kurkrankenhäuser	22	21	- 8,7	3 584	3 371	-12,4	75,3
46	Siegerland-Wittgenstein	169	157	- 3,7	6 735	6 272	- 2,4	44,7
47	Hotels	69	65	-	2 158	2 026	- 0,3	29,4
48	Gasthöfe	33	29	- 6,5	458	400	- 4,8	14,1
49	Pensionen	24	23	- 8,0	383	351	- 9,1	20,0
50	Hotels garnis	7	7	-	232	216	- 6,9	26,7
51	Erholungs-, Ferien- und Schulungsheime	14	12	- 7,7	935	825	- 8,5	31,1
52	Ferienhäuser, -wohnungen, -zentren	6	5	-16,7	153	135	-19,6	7,5
53	Hütten, Jugendherbergen u. Ä.	5	5	-	221	210	-	10,5
54	Sanatorien und Kurkrankenhäuser	11	11	-	2 195	2 109	+ 1,6	82,2

1) Veränderung gegenüber dem Vorjahresmonat in % - 2) Mittlere Auslastung = (Übernachtungen / angebotene Bettentage) * 100 - 3) Mittlere Aufenthalts

stätten nach Reisegebieten und Betriebsarten

2000

Ankünfte				Übernachtungen				Mittlere Aufenthaltsdauer ³⁾		Lfd. Nr.
aller Gäste	Veränderung ¹⁾	ausländischer Gäste	Veränderung ¹⁾	aller Gäste	Veränderung ¹⁾	ausländischer Gäste	Veränderung ¹⁾	aller Gäste	ausländischer Gäste	
87 515	+18,1	16 866	+ 33,1	210 016	+ 4,2	40 048	+ 32,1	2,4	2,4	1
41 876	+16,1	10 761	+ 19,3	78 040	+13,6	22 036	+ 17,3	1,9	2,0	2
1 421	- 4,2	227	+ 9,7	3 156	- 7,4	529	+ 16,3	2,2	2,3	3
676	+ 5,3	141	+ 46,9	3 943	+63,6	2 273	+145,5	5,8	16,1	4
12 432	+14,7	3 305	+ 41,1	24 985	+19,0	6 918	+ 43,0	2,0	2,1	5
19 819	+45,9	1 391	+205,0	48 610	- 2,0	5 910	+ 61,9	2,5	4,2	6
841	+71,3	449	+209,7	2 685	-27,4	1 170	+ 29,1	3,2	2,6	7
8 911	- 4,3	560	+ 46,6	19 231	-16,2	1 024	+ 98,4	2,2	1,8	8
1 539	- 9,7	32	+ 18,5	29 366	- 1,4	188	- 24,2	19,1	5,9	9
112 649	- 1,9	20 973	+ 8,0	223 074	- 4,4	44 009	+ 1,9	2,0	2,1	10
76 296	+ 0,8	16 988	+ 14,8	135 475	- 1,5	34 106	+ 8,2	1,8	2,0	11
1 641	+18,6	174	- 3,9	4 756	+26,4	562	+ 3,7	2,9	3,2	12
.	13
17 597	- 1,0	3 315	- 8,4	36 719	- 3,9	8 116	- 15,9	2,1	2,4	14
9 950	-21,6	105	- 2,8	24 126	-21,9	408	+123,0	2,4	3,9	15
39	+ 2,6	-	-	501	+96,5	-	-	12,8	-	16
5 847	- 2,0	308	- 51,3	11 852	-12,6	573	- 48,4	2,0	1,9	17
.	18
89 231	+ 5,5	6 470	- 0,1	196 976	- 2,9	13 166	- 3,2	2,2	2,0	19
55 115	+ 5,3	5 117	- 0,1	88 953	- 0,8	9 757	+ 1,4	1,6	1,9	20
.	21
2 363	-16,4	200	+ 39,9	7 607	-26,0	589	+ 25,9	3,2	2,9	22
6 845	+ 1,6	617	- 12,4	12 319	- 6,5	1 357	- 10,3	1,8	2,2	23
18 452	+13,2	159	+ 6,0	71 484	+ 0,8	586	+ 13,1	3,9	3,7	24
375	-21,5	89	-	1 530	-31,1	269	-	4,1	3,0	25
4 313	+ 6,5	102	- 56,2	8 975	-10,9	123	- 89,7	2,1	1,2	26
.	27
135 560	+ 6,9	13 839	+ 1,8	498 411	+ 2,7	29 842	- 10,2	3,7	2,2	28
82 344	+ 9,6	10 507	- 2,1	148 952	+ 7,6	20 622	- 7,4	1,8	2,0	29
3 236	- 2,7	304	- 9,8	7 574	- 9,6	841	- 31,2	2,3	2,8	30
4 668	- 5,3	105	- 13,2	24 013	-22,5	531	- 71,0	5,1	5,1	31
14 226	+31,1	2 277	+ 25,5	27 254	+30,6	4 492	+ 14,0	1,9	2,0	32
13 599	- 5,3	171	+ 11,0	36 519	-11,8	611	- 2,7	2,7	3,6	33
1 368	- 4,3	167	- 36,3	7 044	-31,0	659	- 54,3	5,1	3,9	34
6 035	-17,1	222	+109,4	13 650	-12,8	728	+ 80,2	2,3	3,3	35
10 084	+ 5,5	86	+ 28,4	233 405	+ 6,5	1 358	- 9,0	23,1	15,8	36
133 618	+14,6	11 130	- 32,6	456 434	+ 8,7	39 947	- 35,2	3,4	3,6	37
52 563	+15,5	6 287	+ 6,8	123 304	+20,4	21 543	+ 18,1	2,3	3,4	38
6 415	+13,2	1 039	+ 56,0	16 653	+16,7	2 803	+ 67,0	2,6	2,7	39
6 230	+45,1	604	+361,1	28 072	+25,6	2 129	+306,3	4,5	3,5	40
4 644	+21,4	372	- 32,4	9 410	+25,4	773	- 32,6	2,0	2,1	41
26 599	+ 3,7	131	+ 12,0	77 547	- 6,9	880	+ 30,2	2,9	6,7	42
24 104	+14,6	2 500	- 72,4	105 626	+13,7	11 391	- 70,9	4,4	4,6	43
8 325	+14,3	196	+ 69,0	17 176	- 1,8	413	+ 70,7	2,1	2,1	44
4 738	+44,3	1	-	78 646	- 1,2	15	+ 15,4	16,6	15,0	45
19 550	+ 3,3	1 190	- 29,5	86 837	- 2,1	2 676	- 33,6	4,4	2,2	46
10 634	+ 1,8	983	- 33,8	18 470	+ 0,9	2 069	- 36,0	1,7	2,1	47
662	- 4,5	38	+ 26,7	1 726	- 1,6	116	+ 33,3	2,6	3,1	48
550	-12,7	54	+500,0	2 179	- 7,0	239	+528,9	4,0	4,4	49
887	- 0,9	78	+ 34,5	1 786	-18,1	176	+ 91,3	2,0	2,3	50
3 130	-13,3	37	- 48,6	7 949	-23,7	76	- 74,6	2,5	2,1	51
60	-58,3	-	-100,0	315	-71,4	-	-100,0	5,3	-	52
397	-14,8	-	-	686	-37,9	-	-	1,7	-	53
3 230	+57,9	-	-	53 726	+ 4,4	-	-	16,6	-	54

dauer in Tagen = Übernachtungen / Ankünfte

Noch: 2.3 Kapazität und Leistung der Beherbergungs

März

Lfd. Nr.	Reisegebiet Betriebsart	Betriebe			Betten			
		insgesamt	darunter		insgesamt	darunter		
			geöffnete	Veränderung ¹⁾		angebotene	Veränderung ¹⁾	mittlere Auslastung ²⁾
55	Bergisches Land	450	434	+ 1,2	24 147	23 472	+ 4,9	37,0
56	Hotels	233	225	+ 3,2	11 494	11 217	+11,0	34,0
57	Gasthöfe	25	24	- 4,0	374	339	- 2,6	17,3
58	Pensionen	15	14	-	278	259	+ 0,8	14,6
59	Hotels garnis	87	83	-	3 821	3 691	- 0,9	32,5
60	Erholungs-, Ferien- und Schulungsheime	58	56	- 3,4	4 891	4 700	- 0,3	40,3
61	Ferienhäuser, -wohnungen, -zentren	5	5	+25,0	66	66	+17,9	32,9
62	Hütten, Jugendherbergen u. Ä.	19	19	-	1 829	1 829	+ 3,1	27,2
63	Sanatorien und Kurkrankenhäuser	8	8	-	1 394	1 371	- 1,6	84,7
64	Bonn und Rhein-Sieg-Kreis	304	292	- 0,3	17 782	17 138	+ 1,2	34,7
65	Hotels	124	119	-	9 072	8 757	+ 0,1	33,0
66	Gasthöfe	46	40	- 7,0	732	631	- 5,1	17,7
67	Pensionen	6	5	-28,6	212	145	-35,8	40,9
68	Hotels garnis	88	88	+ 2,3	3 783	3 737	+ 7,6	36,3
69	Erholungs-, Ferien- und Schulungsheime	33	33	+10,0	3 041	2 965	+10,1	40,8
70	Ferienhäuser, -wohnungen, -zentren	-	-	-	-	-	-	-
71	Hütten, Jugendherbergen u. Ä.	4	4	-20,0	674	635	-26,7	24,1
72	Sanatorien und Kurkrankenhäuser	3	3	-	268	268	-	62,0
73	Köln	230	222	+ 0,5	18 704	17 925	+ 1,3	48,0
74	Hotels	70	66	- 2,9	9 728	9 314	+ 2,0	48,2
75	Gasthöfe	15	15	-	264	264	-	16,8
76	Pensionen	3	3	-	54	54	-	37,7
77	Hotels garnis	139	135	+ 2,3	7 837	7 472	+ 0,6	46,0
78	Erholungs-, Ferien- und Schulungsheime	1	1	-	75	75	-	.
79	Ferienhäuser, -wohnungen, -zentren	-	-	-	-	-	-	-
80	Hütten, Jugendherbergen u. Ä.	2	2	-	746	746	-	.
81	Sanatorien und Kurkrankenhäuser	-	-	-	-	-	-	-
82	Düsseldorf	204	202	+ 0,5	15 506	15 294	- 0,2	47,6
83	Hotels	49	49	- 2,0	7 721	7 721	- 1,6	50,0
84	Gasthöfe	3	2	-	45	25	-	.
85	Pensionen	3	3	-	68	68	-	42,8
86	Hotels garnis	145	144	+ 1,4	7 342	7 150	+ 1,0	45,0
87	Erholungs-, Ferien- und Schulungsheime	2	2	-	48	48	+50,0	.
88	Ferienhäuser, -wohnungen, -zentren	1	1	-	12	12	-	.
89	Hütten, Jugendherbergen u. Ä.	1	1	-	270	270	-	.
90	Sanatorien und Kurkrankenhäuser	-	-	-	-	-	-	-
91	Ruhrgebiet	524	508	+ 2,0	29 865	28 820	+ 5,2	38,2
92	Hotels	272	270	+ 4,7	17 337	16 821	+ 6,5	39,1
93	Gasthöfe	61	50	- 5,7	950	786	- 5,0	17,8
94	Pensionen	2	2	-	28	24	-14,3	.
95	Hotels garnis	137	135	+ 0,7	6 797	6 620	+ 8,5	33,0
96	Erholungs-, Ferien- und Schulungsheime	26	25	- 3,8	2 291	2 167	- 4,9	46,0
97	Ferienhäuser, -wohnungen, -zentren	4	4	+33,3	98	87	+27,9	.
98	Hütten, Jugendherbergen u. Ä.	19	19	-	1 478	1 429	+ 0,6	21,8
99	Sanatorien und Kurkrankenhäuser	3	3	-	886	886	-	88,1
100	Nordrhein-Westfalen	5 435	5 123	- 1,6	274 102	259 780	+ 1,2	37,0
101	Hotels	2 287	2 190	- 0,3	123 449	118 968	+ 4,2	34,4
102	Gasthöfe	645	598	- 3,5	10 501	9 663	- 2,2	16,4
103	Pensionen	607	517	- 7,5	13 604	11 331	- 6,5	21,7
104	Hotels garnis	943	918	+ 1,9	42 584	40 970	+ 3,9	36,8
105	Erholungs-, Ferien- und Schulungsheime	418	395	- 3,4	34 668	32 648	- 1,7	39,3
106	Ferienhäuser, -wohnungen, -zentren	235	223	- 4,3	12 757	11 927	- 4,2	32,2
107	Hütten, Jugendherbergen u. Ä.	187	175	-	15 561	14 685	- 1,4	27,2
108	Sanatorien und Kurkrankenhäuser	113	107	- 4,5	20 978	19 588	- 4,2	78,1

Anmerkungen siehe Seite 28

stätten nach Reisegebieten und Betriebsarten

2000

Ankünfte				Übernachtungen				Mittlere Aufenthaltsdauer ³⁾		Lfd. Nr.
aller Gäste	Veränderung ¹⁾	ausländischer Gäste	Veränderung ¹⁾	aller Gäste	Veränderung ¹⁾	ausländischer Gäste	Veränderung ¹⁾	aller Gäste	ausländischer Gäste	
111 234	- 1,2	17 647	+ 2,7	264 492	- 1,9	39 362	- 2,4	2,4	2,2	55
62 993	+ 0,7	13 033	+ 7,0	117 222	+ 1,1	27 231	+ 1,4	1,9	2,1	56
766	-26,3	108	-32,5	1 783	-26,7	261	-22,6	2,3	2,4	57
310	- 1,9	16	-51,5	1 174	- 8,6	72	-41,0	3,8	4,5	58
18 517	- 9,4	3 681	-10,1	36 986	-13,9	9 427	-12,2	2,0	2,6	59
19 806	- 4,4	624	+20,5	55 324	- 7,3	1 607	-13,0	2,8	2,6	60
175	+25,9	3	-	674	+45,6	124	-	3,9	41,3	61
7 130	+16,1	179	- 9,6	15 312	+15,7	507	+12,7	2,1	2,8	62
1 537	+19,1	3	-	36 017	+ 7,3	133	-	23,4	44,3	63
83 098	-12,7	12 002	- 0,2	183 510	- 9,5	31 677	+ 6,4	2,2	2,6	64
47 656	-12,7	7 469	- 1,9	89 117	- 9,1	18 716	+ 8,4	1,9	2,5	65
1 191	- 4,3	100	-25,4	3 374	- 5,8	303	-40,2	2,8	3,0	66
801	- 3,7	40	+ 2,6	1 840	+ 6,2	96	+ 3,2	2,3	2,4	67
17 803	- 8,3	3 199	- 2,5	41 909	- 9,2	10 066	+ 2,3	2,4	3,1	68
12 786	- 7,8	582	+18,3	37 370	- 4,2	1 717	+27,1	2,9	3,0	69
-	-	-	-	-	-	-	-	-	-	70
2 715	-46,8	612	+33,6	4 751	-46,0	779	+ 7,4	1,7	1,3	71
146	+14,1	-	-	5 149	- 3,7	-	-	35,3	-	72
151 998	+ 5,6	44 264	+ 3,5	266 101	+ 4,4	87 345	+ 1,6	1,8	2,0	73
84 578	+ 5,8	28 040	+ 4,6	139 157	+ 2,6	51 372	+ 1,7	1,6	1,8	74
504	+14,3	96	+35,2	1 347	+33,0	349	+72,8	2,7	3,6	75
345	+21,9	20	-31,0	631	-12,7	68	-63,6	1,8	3,4	76
52 665	+ 8,0	13 862	+ 5,8	106 191	+ 8,2	32 725	+ 2,4	2,0	2,4	77
.	78
-	-	-	-	-	-	-	-	-	-	79
.	80
-	-	-	-	-	-	-	-	-	-	81
121 888	+ 0,8	46 906	- 0,7	225 244	- 0,6	96 234	- 2,8	1,8	2,1	82
71 282	- 2,5	30 520	+ 0,1	119 773	- 3,0	54 883	- 1,9	1,7	1,8	83
.	84
324	+24,6	19	-29,6	902	+10,5	103	-34,8	2,8	5,4	85
46 824	+ 4,0	15 910	- 0,8	99 401	+ 3,3	40 020	- 2,5	2,1	2,5	86
.	87
.	88
.	89
-	-	-	-	-	-	-	-	-	-	90
169 335	- 3,2	20 908	- 5,6	340 134	- 1,7	46 388	- 2,6	2,0	2,2	91
114 824	- 3,6	15 360	- 7,7	203 625	- 0,6	31 591	- 4,0	1,8	2,1	92
1 636	-12,7	136	-33,7	4 337	- 9,2	405	-32,2	2,7	3,0	93
.	94
34 308	+ 0,4	4 576	+ 1,9	67 206	- 3,3	11 404	- 4,9	2,0	2,5	95
12 063	- 7,0	296	+22,3	30 486	- 5,1	794	+70,8	2,5	2,7	96
.	97
5 493	- 5,0	417	-24,9	9 651	- 6,5	1 286	- 8,4	1,8	3,1	98
882	+ 1,7	35	x	24 187	+ 1,6	447	x	27,4	12,8	99
1 215 676	+ 2,7	212 195	+ 0,2	2 951 229	+ 0,7	470 694	- 3,7	2,4	2,2	100
700 161	+ 2,3	145 065	+ 3,0	1 262 088	+ 2,3	293 926	+ 2,4	1,8	2,0	101
19 179	+ 1,5	2 411	+13,2	48 149	+ 1,8	6 671	+11,5	2,5	2,8	102
17 455	+ 8,0	1 284	+82,4	74 028	- 2,9	6 359	+40,3	4,2	5,0	103
226 748	+ 3,7	51 192	+ 2,2	464 166	+ 1,8	125 474	- 1,0	2,0	2,5	104
137 036	+ 1,8	3 542	+49,5	391 187	- 6,6	12 765	+29,7	2,9	3,6	105
27 069	+13,8	3 299	-65,3	118 982	+ 7,0	14 110	-66,4	4,4	4,3	106
65 669	- 2,8	5 245	-13,3	123 324	- 9,6	9 248	-13,6	1,9	1,8	107
22 359	+16,9	157	+63,5	469 305	+ 4,0	2 141	+20,9	21,0	13,6	108

2.4 Leistung der Beherbergungsstätten nach Reisegebieten und Herkunftsländern

März 2000

Reisegebiet Herkunftsland (ständiger Wohnsitz)	Ankünfte		Übernachtungen			Mittlere Aufenthalts- dauer ³⁾
	aller Gäste	Verän- derung ¹⁾	aller Gäste	Verän- derung ¹⁾	Anteil ²⁾	
Eifel und Region Aachen	87 515	+ 18,1	210 016	+ 4,2	100	2,4
Bundesrepublik Deutschland	70 649	+ 15,0	169 968	- 0,7	80,9	2,4
darunter Nordrhein-Westfalen	27 101	+ 2,5	84 400	- 8,8	40,2	3,1
Ausland	16 866	+ 33,1	40 048	+ 32,1	19,1	2,4
Europa	12 629	+ 24,3	29 256	+ 27,7	73,1	2,3
EU-Länder	10 041	+ 15,5	20 524	+ 11,2	51,2	2,0
Belgien	1 910	+ 20,2	4 287	+ 19,3	10,7	2,2
Dänemark	282	+ 35,6	483	+ 33,4	1,2	1,7
Finnland	146	+ 97,3	393	+111,3	1,0	2,7
Frankreich	1 714	+ 34,2	2 807	+ 30,3	7,0	1,6
Griechenland	100	+ 88,7	284	+ 95,9	0,7	2,8
Großbritannien und Nordirland	1 823	- 3,3	3 510	+ 1,7	8,8	1,9
Republik Irland	67	+ 81,1	181	+212,1	0,5	2,7
Italien	676	+ 15,8	1 744	+ 5,8	4,4	2,6
Luxemburg	162	+ 95,2	296	+ 50,3	0,7	1,8
Niederlande	1 841	+ 23,2	3 885	+ 5,0	9,7	2,1
Österreich	432	- 8,1	681	- 31,0	1,7	1,6
Portugal	95	+ 31,9	239	+ 35,8	0,6	2,5
Schweden	479	+ 44,7	954	+ 51,7	2,4	2,0
Spanien	314	- 41,9	780	- 33,5	1,9	2,5
Baltische Staaten	122	+281,3	365	+374,0	0,9	3,0
Island	16	+433,3	19	+280,0	-	1,2
Norwegen	144	+ 29,7	258	+ 27,7	0,6	1,8
Polen	448	+ 97,4	923	+ 67,5	2,3	2,1
Rußland	281	+ 61,5	793	+ 63,2	2,0	2,8
Schweiz	366	+ 18,8	774	+ 25,2	1,9	2,1
Tschechische Republik	296	+ 42,3	679	+ 81,1	1,7	2,3
Türkei	116	+ 38,1	177	+ 9,9	0,4	1,5
Ungarn	171	+ 69,3	399	+ 19,1	1,0	2,3
Sonstige europäische Länder	628	+190,7	4 345	+166,1	10,8	6,9
Afrika	119	- 25,2	1 217	+ 0,7	3,0	10,2
Republik Südafrika	38	+192,3	99	+312,5	0,2	2,6
Sonstige afrikanische Länder	81	- 44,5	1 118	- 5,6	2,8	13,8
Asien	2 152	+ 63,9	5 387	+ 47,7	13,5	2,5
Arabische Golfstaaten	158	+182,1	525	+ 22,7	1,3	3,3
Volksrepublik China und Hongkong	194	+ 10,9	663	+ 42,9	1,7	3,4
Israel	70	+ 94,4	122	+ 41,9	0,3	1,7
Japan	276	+ 70,4	760	+ 52,6	1,9	2,8
Südkorea	63	+173,9	120	+ 20,0	0,3	1,9
Taiwan	419	- 1,4	822	+ 46,8	2,1	2,0
Sonstige asiatische Länder	972	+122,9	2 375	+ 57,1	5,9	2,4
Amerika	1 530	+ 89,4	3 392	+ 59,0	8,5	2,2
Kanada	99	+ 67,8	270	+ 86,2	0,7	2,7
USA	1 219	+ 88,7	2 501	+ 52,7	6,2	2,1
Mittelamerika und Karibik	30	+ 76,5	70	+ 52,2	0,2	2,3
Brasilien	47	+ 88,0	106	+ 32,5	0,3	2,3
Sonstige südamerikanische Länder	135	+121,3	445	+ 98,7	1,1	3,3
Australien, Neuseeland und Ozeanien	70	+ 84,2	162	+ 27,6	0,4	2,3
Ohne Angabe	366	+ 85,8	634	+113,5	1,6	1,7

1) Veränderung gegenüber dem Vorjahresmonat in % - 2) Bei Übernachtungen von Gästen aus der Bundesrepublik Deutschland und dem Ausland: Anteil an allen Übernachtungen im Bundesgebiet; sonst: Anteil an allen Übernachtungen am Ausland zusammen. - 3) Mittlere Aufenthaltsdauer in Tagen = Übernachtungen / Ankünfte

Noch: **2.4 Leistung der Beherbergungsstätten nach Reisegebieten und Herkunftsländern**

März 2000

Reisegebiet Herkunftsland (ständiger Wohnsitz)	Ankünfte		Übernachtungen			Mittlere Aufenthalts- dauer ³⁾
	aller Gäste	Verän- derung ¹⁾	aller Gäste	Verän- derung ¹⁾	Anteil ²⁾	
Niederrhein	112 649	- 1,9	223 074	- 4,4	100	2,0
Bundesrepublik Deutschland	91 676	- 3,9	179 065	- 5,8	80,3	2,0
darunter Nordrhein-Westfalen	24 093	- 7,2	53 051	- 12,2	23,8	2,2
Ausland	20 973	+ 8,0	44 009	+ 1,9	19,7	2,1
Europa	17 152	+ 8,4	35 004	+ 3,1	79,5	2,0
EU-Länder	14 106	+ 8,3	27 669	+ 2,6	62,9	2,0
Belgien	1 027	- 3,6	1 640	- 14,2	3,7	1,6
Dänemark	463	+ 32,7	1 083	+ 37,8	2,5	2,3
Finnland	107	+ 3,9	158	- 25,5	0,4	1,5
Frankreich	1 519	- 7,3	2 734	+ 0,2	6,2	1,8
Griechenland	134	+ 57,6	286	+ 21,7	0,6	2,1
Großbritannien und Nordirland	2 816	- 14,1	5 438	- 17,0	12,4	1,9
Republik Irland	87	+ 6,1	191	+ 33,6	0,4	2,2
Italien	1 431	- 4,6	3 486	- 1,9	7,9	2,4
Luxemburg	69	- 36,1	129	- 38,9	0,3	1,9
Niederlande	4 380	+ 51,8	7 317	+ 31,3	16,6	1,7
Österreich	682	- 9,4	1 631	- 22,1	3,7	2,4
Portugal	233	+ 34,7	917	+ 72,7	2,1	3,9
Schweden	347	- 2,3	681	+ 21,2	1,5	2,0
Spanien	811	+ 24,0	1 978	+ 4,7	4,5	2,4
Baltische Staaten	115	- 27,2	204	- 49,1	0,5	1,8
Island	13	+160,0	69	+392,9	0,2	5,3
Norwegen	133	+ 60,2	294	+ 30,7	0,7	2,2
Polen	413	- 24,9	965	- 33,7	2,2	2,3
Russland	334	+173,8	867	+160,4	2,0	2,6
Schweiz	845	+ 9,0	1 615	+ 11,8	3,7	1,9
Tschechische Republik	212	- 10,9	641	- 10,8	1,5	3,0
Türkei	507	+ 44,0	1 516	+ 44,4	3,4	3,0
Ungarn	125	+ 28,9	343	+ 49,8	0,8	2,7
Sonstige europäische Länder	349	- 16,9	821	- 24,7	1,9	2,4
Afrika	200	+ 58,7	487	+ 47,6	1,1	2,4
Republik Südafrika	81	+ 68,8	164	+ 65,7	0,4	2,0
Sonstige afrikanische Länder	119	+ 52,6	323	+ 39,8	0,7	2,7
Asien	1 117	- 1,4	3 074	- 2,6	7,0	2,8
Arabische Golfstaaten	52	+ 33,3	141	+ 12,8	0,3	2,7
Volksrepublik China und Hongkong	261	+ 10,1	932	+ 8,2	2,1	3,6
Israel	116	- 16,5	489	+ 41,7	1,1	4,2
Japan	346	- 6,2	735	- 12,8	1,7	2,1
Südkorea	60	- 51,6	163	- 49,8	0,4	2,7
Taiwan	44	- 24,1	89	- 55,1	0,2	2,0
Sonstige asiatische Länder	238	+ 42,5	525	+ 14,6	1,2	2,2
Amerika	1 556	+ 16,3	3 547	- 4,5	8,1	2,3
Kanada	220	+ 43,8	406	- 1,2	0,9	1,8
USA	1 163	+ 7,8	2 788	- 6,9	6,3	2,4
Mittelamerika und Karibik	35	+150,0	98	+ 81,5	0,2	2,8
Brasilien	63	+ 40,0	122	- 3,2	0,3	1,9
Sonstige südamerikanische Länder	75	+ 59,6	133	+ 3,9	0,3	1,8
Australien, Neuseeland und Ozeanien	87	+ 20,8	144	- 37,4	0,3	1,7
Ohne Angabe	861	- 6,0	1 753	- 3,0	4,0	2,0

Anmerkungen siehe Seite 32

Noch: **2.4 Leistung der Beherbergungsstätten nach Reisegebieten und Herkunftsländern**

März 2000

Reisegebiet Herkunftsland (ständiger Wohnsitz)	Ankünfte		Übernachtungen			Mittlere Aufenthalts- dauer ³⁾
	aller Gäste	Verän- derung ¹⁾	aller Gäste	Verän- derung ¹⁾	Anteil ²⁾	
Münsterland	89 231	+ 5,5	196 976	- 2,9	100	2,2
Bundesrepublik Deutschland	82 761	+ 6,0	183 810	- 2,9	93,3	2,2
darunter Nordrhein-Westfalen	36 939	+ 7,4	87 597	- 7,1	44,5	2,4
Ausland	6 470	- 0,1	13 166	- 3,2	6,7	2,0
Europa	5 501	+ 5,1	10 539	- 2,9	80,0	1,9
EU-Länder	3 875	- 1,2	7 232	- 0,7	54,9	1,9
Belgien	233	- 18,2	387	- 27,5	2,9	1,7
Dänemark	421	+ 16,0	551	- 12,5	4,2	1,3
Finnland	60	- 16,7	139	- 34,4	1,1	2,3
Frankreich	401	- 7,8	672	- 15,7	5,1	1,7
Griechenland	25	- 21,9	58	- 24,7	0,4	2,3
Großbritannien und Nordirland	625	- 21,4	1 378	- 13,5	10,5	2,2
Republik Irland	45	+462,5	74	+335,3	0,6	1,6
Italien	281	+ 9,8	445	- 6,5	3,4	1,6
Luxemburg	67	+109,4	132	+144,4	1,0	2,0
Niederlande	1 025	+ 9,4	1 860	+ 22,7	14,1	1,8
Österreich	183	- 42,1	375	- 44,0	2,8	2,0
Portugal	20	- 13,0	75	+127,3	0,6	3,8
Schweden	367	+ 36,9	849	+ 81,0	6,4	2,3
Spanien	122	+ 22,0	237	+ 15,0	1,8	1,9
Baltische Staaten	67	- 4,3	135	- 12,9	1,0	2,0
Island	6	-	7	- 12,5	0,1	1,2
Norwegen	69	+ 11,3	112	+ 38,3	0,9	1,6
Polen	739	+ 29,9	1 206	- 33,0	9,2	1,6
Russland	103	+ 8,4	269	- 28,5	2,0	2,6
Schweiz	341	+ 26,3	892	+ 88,2	6,8	2,6
Tschechische Republik	111	+ 46,1	261	- 18,7	2,0	2,4
Türkei	44	+ 33,3	106	+ 86,0	0,8	2,4
Ungarn	54	+ 80,0	124	+ 90,8	0,9	2,3
Sonstige europäische Länder	92	- 8,0	195	- 15,2	1,5	2,1
Afrika	26	- 35,0	80	- 29,8	0,6	3,1
Republik Südafrika	8	- 20,0	34	- 24,4	0,3	4,3
Sonstige afrikanische Länder	18	- 40,0	46	- 33,3	0,3	2,6
Asien	255	+ 25,0	734	+ 9,1	5,6	2,9
Arabische Golfstaaten	38	+ 31,0	111	- 15,9	0,8	2,9
Volksrepublik China und Hongkong	29	- 27,5	74	- 44,8	0,6	2,6
Israel	25	+ 19,0	82	+ 13,9	0,6	3,3
Japan	103	+ 58,5	231	+ 40,9	1,8	2,2
Südkorea	19	+ 46,2	54	+ 22,7	0,4	2,8
Taiwan	4	- 60,0	5	- 80,8	-	1,3
Sonstige asiatische Länder	37	+ 42,3	177	+ 75,2	1,3	4,8
Amerika	450	+ 3,9	1 330	+ 15,3	10,1	3,0
Kanada	42	+ 7,7	253	+163,5	1,9	6,0
USA	349	- 1,1	936	+ 6,6	7,1	2,7
Mittelamerika und Karibik	2	- 77,8	6	- 90,2	-	3,0
Brasilien	42	+100,0	90	- 12,6	0,7	2,1
Sonstige südamerikanische Länder	15	+ 36,4	45	+181,3	0,3	3,0
Australien, Neuseeland und Ozeanien	26	+ 4,0	69	+ 35,3	0,5	2,7
Ohne Angabe	212	- 61,0	414	- 45,8	3,1	2,0

Anmerkungen siehe Seite 32

Noch: 2.4 Leistung der Beherbergungsstätten nach Reisegebieten und Herkunftsländern

März 2000

Reisegebiet Herkunftsland (ständiger Wohnsitz)	Ankünfte		Übernachtungen			Mittlere Aufenthalts- dauer ³⁾
	aller Gäste	Verän- derung ¹⁾	aller Gäste	Verän- derung ¹⁾	Anteil ²⁾	
Teutoburger Wald	135 560	+ 6,9	498 411	+ 2,7	100	3,7
Bundesrepublik Deutschland	121 721	+ 7,5	468 569	+ 3,7	94,0	3,8
darunter Nordrhein-Westfalen	41 815	- 3,7	234 001	- 2,6	46,9	5,6
Ausland	13 839	+ 1,8	29 842	- 10,2	6,0	2,2
Europa	10 282	- 8,5	22 573	- 19,0	75,6	2,2
EU-Länder	7 608	- 9,7	14 527	- 18,0	48,7	1,9
Belgien	608	- 29,9	917	- 42,3	3,1	1,5
Dänemark	593	- 15,3	1 169	- 17,6	3,9	2,0
Finnland	111	- 14,0	206	- 28,0	0,7	1,9
Frankreich	938	+ 14,4	1 642	+ 2,4	5,5	1,8
Griechenland	114	+ 2,7	217	- 39,2	0,7	1,9
Großbritannien und Nordirland	1 621	- 13,4	3 219	- 23,4	10,8	2,0
Republik Irland	51	+ 34,2	95	+ 9,2	0,3	1,9
Italien	713	- 4,8	1 275	- 11,5	4,3	1,8
Luxemburg	76	+ 4,1	116	- 3,3	0,4	1,5
Niederlande	1 677	- 12,0	3 265	- 19,1	10,9	1,9
Österreich	444	- 16,5	999	- 20,1	3,3	2,3
Portugal	99	+ 15,1	220	+ 0,5	0,7	2,2
Schweden	268	- 19,5	479	- 16,7	1,6	1,8
Spanien	295	+ 41,1	708	+ 31,1	2,4	2,4
Baltische Staaten	156	+100,0	367	+ 30,6	1,2	2,4
Island	16	+220,0	22	+ 46,7	0,1	1,4
Norwegen	123	- 12,8	235	- 27,2	0,8	1,9
Polen	769	- 36,3	3 417	- 42,9	11,5	4,4
Russland	338	+ 35,7	1 090	+ 55,0	3,7	3,2
Schweiz	557	+ 16,5	1 038	+ 12,6	3,5	1,9
Tschechische Republik	246	+ 33,7	550	+ 2,8	1,8	2,2
Türkei	131	+ 8,3	283	+ 17,4	0,9	2,2
Ungarn	93	- 27,3	269	- 38,6	0,9	2,9
Sonstige europäische Länder	245	+ 10,4	775	+ 9,5	2,6	3,2
Afrika	58	- 24,7	141	- 51,4	0,5	2,4
Republik Südafrika	16	+ 14,3	37	+ 32,1	0,1	2,3
Sonstige afrikanische Länder	42	- 33,3	104	- 60,3	0,3	2,5
Asien	795	+ 37,3	2 354	+ 50,9	7,9	3,0
Arabische Golfstaaten	37	+ 5,7	117	+ 18,2	0,4	3,2
Volksrepublik China und Hongkong	107	- 21,9	433	+ 20,9	1,5	4,0
Israel	79	+107,9	202	+ 59,1	0,7	2,6
Japan	301	+ 54,4	946	+ 67,1	3,2	3,1
Südkorea	34	+ 70,0	124	+ 51,2	0,4	3,6
Taiwan	96	+ 81,1	201	+ 41,5	0,7	2,1
Sonstige asiatische Länder	141	+ 39,6	331	+ 78,0	1,1	2,3
Amerika	971	+ 6,2	2 207	- 7,9	7,4	2,3
Kanada	92	+ 37,3	246	+ 75,7	0,8	2,7
USA	742	+ 6,5	1 717	- 5,6	5,8	2,3
Mittelamerika und Karibik	14	- 30,0	53	- 41,1	0,2	3,8
Brasilien	73	+ 40,4	119	- 10,5	0,4	1,6
Sonstige südamerikanische Länder	50	- 35,9	72	- 66,5	0,2	1,4
Australien, Neuseeland und Ozeanien	63	+ 28,6	218	+139,6	0,7	3,5
Ohne Angabe	1 670	+126,0	2 349	+128,7	7,9	1,4

Anmerkungen siehe Seite 32

Noch: 2.4 Leistung der Beherbergungsstätten nach Reisegebieten und Herkunftsländern

März 2000

Reisegebiet Herkunftsland (ständiger Wohnsitz)	Ankünfte		Übernachtungen			Mittlere Aufenthalts- dauer ³⁾
	aller Gäste	Verän- derung ¹⁾	aller Gäste	Verän- derung ¹⁾	Anteil ²⁾	
Sauerland	133 618	+ 14,6	456 434	+ 8,7	100	3,4
Bundesrepublik Deutschland	122 488	+ 22,4	416 487	+ 16,3	91,2	3,4
darunter Nordrhein-Westfalen	57 322	+ 7,4	210 657	- 2,6	46,2	3,7
Ausland	11 130	- 32,6	39 947	- 35,2	8,8	3,6
Europa	10 703	- 32,8	38 555	- 35,9	96,5	3,6
EU-Länder	9 956	- 33,8	34 675	- 37,6	86,8	3,5
Belgien	790	+ 37,9	2 502	+ 64,0	6,3	3,2
Dänemark	47	- 28,8	80	- 48,4	0,2	1,7
Finnland	36	- 33,3	119	- 24,7	0,3	3,3
Frankreich	205	- 18,3	474	+ 3,0	1,2	2,3
Griechenland	27	+ 17,4	45	- 26,2	0,1	1,7
Großbritannien und Nordirland	270	- 51,2	684	- 54,2	1,7	2,5
Republik Irland	9	- 50,0	57	- 20,8	0,1	6,3
Italien	207	- 23,3	537	- 13,0	1,3	2,6
Luxemburg	4	- 95,8	27	- 86,2	0,1	6,8
Niederlande	8 079	- 36,3	29 244	- 41,1	73,2	3,6
Österreich	115	- 43,3	437	- 35,7	1,1	3,8
Portugal	40	+ 25,0	103	+ 53,7	0,3	2,6
Schweden	84	- 44,7	215	- 29,7	0,5	2,6
Spanien	43	- 37,7	151	- 7,9	0,4	3,5
Baltische Staaten	10	- 16,7	13	- 31,6	-	1,3
Island	-	-100,0	-	-100,0	-	-
Norwegen	17	- 83,3	45	- 88,1	0,1	2,6
Polen	290	+ 13,3	2 777	+ 3,8	7,0	9,6
Russland	50	- 15,3	128	- 17,9	0,3	2,6
Schweiz	120	- 10,4	293	- 30,9	0,7	2,4
Tschechische Republik	110	- 41,5	315	- 36,6	0,8	2,9
Türkei	17	- 39,3	67	- 26,4	0,2	3,9
Ungarn	42	- 6,7	114	- 2,6	0,3	2,7
Sonstige europäische Länder	91	+ 54,2	128	- 3,8	0,3	1,4
Afrika	15	- 46,4	148	+202,0	0,4	9,9
Republik Südafrika	9	+800,0	84	x	0,2	9,3
Sonstige afrikanische Länder	6	- 77,8	64	+ 33,3	0,2	10,7
Asien	78	- 46,2	208	- 32,0	0,5	2,7
Arabische Golfstaaten	8	+166,7	50	x	0,1	6,3
Volksrepublik China und Hongkong	12	- 66,7	42	- 46,8	0,1	3,5
Israel	4	- 78,9	6	- 89,1	-	1,5
Japan	26	- 50,9	52	- 51,9	0,1	2,0
Südkorea	2	- 83,3	4	- 69,2	-	2,0
Taiwan	17	+ 30,8	28	+ 3,7	0,1	1,6
Sonstige asiatische Länder	9	-	26	+ 30,0	0,1	2,9
Amerika	104	- 68,0	411	- 56,0	1,0	4,0
Kanada	11	- 47,6	135	+221,4	0,3	12,3
USA	89	- 68,3	234	- 71,2	0,6	2,6
Mittelamerika und Karibik	-	-100,0	-	-100,0	-	-
Brasilien	1	- 90,9	14	- 58,8	-	14,0
Sonstige südamerikanische Länder	3	-	28	- 6,7	0,1	9,3
Australien, Neuseeland und Ozeanien	7	- 53,3	14	- 58,8	-	2,0
Ohne Angabe	223	+182,3	611	+235,7	1,5	2,7

Anmerkungen siehe Seite 32

Noch: 2.4 Leistung der Beherbergungsstätten nach Reisegebieten und Herkunftsländern

März 2000

Reisegebiet Herkunftsland (ständiger Wohnsitz)	Ankünfte		Übernachtungen			Mittlere Aufenthalts- dauer ³⁾
	aller Gäste	Verän- derung ¹⁾	aller Gäste	Verän- derung ¹⁾	Anteil ²⁾	
Siegerland-Wittgenstein	19 550	+ 3,3	86 837	- 2,1	100	4,4
Bundesrepublik Deutschland	18 360	+ 6,5	84 161	- 0,6	96,9	4,6
darunter Nordrhein-Westfalen	7 209	- 2,6	50 240	- 2,1	57,9	7,0
Ausland	1 190	- 29,5	2 676	- 33,6	3,1	2,2
Europa	895	- 38,9	1 817	- 43,8	67,9	2,0
EU-Länder	704	- 32,6	1 420	- 38,4	53,1	2,0
Belgien	52	- 17,5	98	+ 2,1	3,7	1,9
Dänemark	22	- 8,3	27	- 6,9	1,0	1,2
Finnland	3	- 88,5	3	- 96,7	0,1	1,0
Frankreich	63	- 44,2	102	- 50,7	3,8	1,6
Griechenland	5	+100,0	8	+100,0	0,3	1,6
Großbritannien und Nordirland	55	- 50,5	95	- 42,4	3,6	1,7
Republik Irland	9	+ 80,0	11	+ 22,2	0,4	1,2
Italien	113	+ 22,8	205	- 18,3	7,7	1,8
Luxemburg	7	- 30,0	37	+ 37,0	1,4	5,3
Niederlande	256	- 44,1	606	- 48,4	22,6	2,4
Österreich	69	- 18,8	135	- 16,1	5,0	2,0
Portugal	11	+266,7	22	+266,7	0,8	2,0
Schweden	22	- 26,7	32	- 25,6	1,2	1,5
Spanien	17	- 29,2	39	- 11,4	1,5	2,3
Baltische Staaten	1	- 83,3	1	- 95,2	-	1,0
Island	1	+100,0	2	+100,0	0,1	2,0
Norwegen	8	- 11,1	10	- 9,1	0,4	1,3
Polen	41	- 14,6	76	- 62,7	2,8	1,9
Russland	23	- 14,8	59	+ 25,5	2,2	2,6
Schweiz	37	- 81,8	66	- 76,2	2,5	1,8
Tschechische Republik	45	- 33,8	93	- 29,0	3,5	2,1
Türkei	4	- 42,9	8	- 38,5	0,3	2,0
Ungarn	12	- 63,6	22	- 88,6	0,8	1,8
Sonstige europäische Länder	19	-	60	+ 87,5	2,2	3,2
Afrika	1	- 87,5	1	- 94,4	-	1,0
Republik Südafrika	-	-100,0	-	-100,0	-	-
Sonstige afrikanische Länder	1	- 75,0	1	- 83,3	-	1,0
Asien	106	+ 73,8	241	- 16,0	9,0	2,3
Arabische Golfstaaten	2	- 66,7	8	- 33,3	0,3	4,0
Volksrepublik China und Hongkong	25	+ 38,9	55	- 9,8	2,1	2,2
Israel	22	+266,7	22	+144,4	0,8	1,0
Japan	18	-	62	- 60,3	2,3	3,4
Südkorea	17	+100,0	38	+100,0	1,4	2,2
Taiwan	-	-100,0	-	-100,0	-	-
Sonstige asiatische Länder	22	+ 83,3	56	+ 21,7	2,1	2,5
Amerika	83	- 30,3	242	- 43,7	9,0	2,9
Kanada	9	-	60	+275,0	2,2	6,7
USA	67	- 24,7	165	- 52,9	6,2	2,5
Mittelamerika und Karibik	-	-	-	-	-	-
Brasilien	3	+200,0	3	- 57,1	0,1	1,0
Sonstige südamerikanische Länder	4	- 80,0	14	- 75,4	0,5	3,5
Australien, Neuseeland und Ozeanien	1	- 66,7	1	- 92,3	-	1,0
Ohne Angabe	104	+225,0	374	+633,3	14,0	3,6

Anmerkungen siehe Seite 32

Noch: 2.4 Leistung der Beherbergungsstätten nach Reisegebieten und Herkunftsländern

März 2000

Reisegebiet Herkunftsland (ständiger Wohnsitz)	Ankünfte		Übernachtungen			Mittlere Aufenthalts- dauer ³⁾
	aller Gäste	Verän- derung ¹⁾	aller Gäste	Verän- derung ¹⁾	Anteil ²⁾	
Bergisches Land	111 234	- 1,2	264 492	- 1,9	100	2,4
Bundesrepublik Deutschland	93 587	- 1,9	225 130	- 1,8	85,1	2,4
darunter Nordrhein-Westfalen	28 762	- 3,6	96 568	- 4,8	36,5	3,4
Ausland	17 647	+ 2,7	39 362	- 2,4	14,9	2,2
Europa	13 841	- 0,6	29 957	- 3,3	76,1	2,2
EU-Länder	10 829	+ 2,8	22 579	- 0,8	57,4	2,1
Belgien	775	+ 22,6	1 499	+ 14,8	3,8	1,9
Dänemark	783	+ 35,2	1 256	- 7,7	3,2	1,6
Finnland	105	+ 20,7	191	+ 16,5	0,5	1,8
Frankreich	1 802	- 1,8	3 526	- 0,5	9,0	2,0
Griechenland	141	+ 72,0	349	+ 75,4	0,9	2,5
Großbritannien und Nordirland	2 212	+ 2,8	4 499	- 3,4	11,4	2,0
Republik Irland	86	+ 62,3	253	+ 74,5	0,6	2,9
Italien	1 435	+ 4,3	3 343	+ 1,1	8,5	2,3
Luxemburg	80	+ 5,3	118	- 17,5	0,3	1,5
Niederlande	1 705	- 2,3	3 548	+ 0,7	9,0	2,1
Österreich	594	- 18,9	1 531	- 11,8	3,9	2,6
Portugal	144	- 17,2	346	- 42,6	0,9	2,4
Schweden	424	- 14,7	915	+ 2,7	2,3	2,2
Spanien	543	+ 5,0	1 205	+ 2,9	3,1	2,2
Baltische Staaten	80	- 42,4	172	- 65,6	0,4	2,2
Island	66	+407,7	131	+151,9	0,3	2,0
Norwegen	207	- 1,9	370	- 19,0	0,9	1,8
Polen	573	- 23,6	1 846	- 8,0	4,7	3,2
Russland	188	- 43,2	509	- 38,0	1,3	2,7
Schweiz	916	+ 25,5	1 801	+ 21,6	4,6	2,0
Tschechische Republik	341	- 21,2	746	- 26,6	1,9	2,2
Türkei	244	+ 70,6	629	+ 60,1	1,6	2,6
Ungarn	182	- 39,5	532	- 28,9	1,4	2,9
Sonstige europäische Länder	215	- 36,2	642	- 15,7	1,6	3,0
Afrika	161	+ 40,0	411	- 10,5	1,0	2,6
Republik Südafrika	31	- 40,4	105	- 39,7	0,3	3,4
Sonstige afrikanische Länder	130	+106,3	306	+ 7,4	0,8	2,4
Asien	933	- 6,7	2 861	+ 3,9	7,3	3,1
Arabische Golfstaaten	38	- 39,7	107	- 49,0	0,3	2,8
Volksrepublik China und Hongkong	249	- 13,8	756	+ 4,1	1,9	3,0
Israel	81	+ 17,4	223	+ 21,9	0,6	2,8
Japan	236	- 7,8	598	- 5,7	1,5	2,5
Südkorea	45	+ 50,0	202	+104,0	0,5	4,5
Taiwan	53	- 60,2	121	- 65,8	0,3	2,3
Sonstige asiatische Länder	231	+ 44,4	854	+ 55,8	2,2	3,7
Amerika	1 693	+ 11,0	4 188	- 10,8	10,6	2,5
Kanada	155	+ 39,6	353	+ 0,9	0,9	2,3
USA	1 255	- 1,5	2 927	- 18,0	7,4	2,3
Mittelamerika und Karibik	124	+552,6	234	+303,4	0,6	1,9
Brasilien	73	+ 69,8	334	- 5,1	0,8	4,6
Sonstige südamerikanische Länder	86	+ 10,3	340	- 7,1	0,9	4,0
Australien, Neuseeland und Ozeanien	90	- 35,7	238	- 36,0	0,6	2,6
Ohne Angabe	929	+ 93,1	1 707	+ 59,1	4,3	1,8

Anmerkungen siehe Seite 32

Noch: 2.4 Leistung der Beherbergungsstätten nach Reisegebieten und Herkunftsländern

März 2000

Reisegebiet Herkunftsland (ständiger Wohnsitz)	Ankünfte		Übernachtungen			Mittlere Aufenthalts- dauer ³⁾
	aller Gäste	Verän- derung ¹⁾	aller Gäste	Verän- derung ¹⁾	Anteil ²⁾	
Bonn und Rhein-Sieg-Kreis	83 098	- 12,7	183 510	- 9,5	100	2,2
Bundesrepublik Deutschland	71 096	- 14,5	151 833	- 12,2	82,7	2,1
darunter Nordrhein-Westfalen	11 834	- 5,3	31 212	- 4,7	17,0	2,6
Ausland	12 002	- 0,2	31 677	+ 6,4	17,3	2,6
Europa	7 988	- 3,2	18 718	+ 0,1	59,1	2,3
EU-Länder	6 301	- 1,3	14 246	+ 2,5	45,0	2,3
Belgien	743	+ 9,6	1 292	+ 13,8	4,1	1,7
Dänemark	135	- 22,4	301	- 12,2	1,0	2,2
Finnland	59	- 14,5	150	+ 7,9	0,5	2,5
Frankreich	902	- 23,5	1 904	- 29,7	6,0	2,1
Griechenland	70	- 31,4	207	- 49,0	0,7	3,0
Großbritannien und Nordirland	1 261	+ 8,1	2 964	+ 33,9	9,4	2,4
Republik Irland	63	+ 12,5	135	+ 8,0	0,4	2,1
Italien	705	- 3,0	1 818	+ 4,6	5,7	2,6
Luxemburg	65	+ 18,2	145	+ 15,1	0,5	2,2
Niederlande	1 046	- 1,5	1 963	- 2,7	6,2	1,9
Österreich	430	- 1,6	958	+ 4,6	3,0	2,2
Portugal	92	- 33,3	263	- 63,7	0,8	2,9
Schweden	197	- 12,1	475	- 5,9	1,5	2,4
Spanien	533	+ 69,7	1 671	+108,4	5,3	3,1
Baltische Staaten	55	- 43,3	137	- 55,5	0,4	2,5
Island	16	+ 60,0	44	+144,4	0,1	2,8
Norwegen	95	+ 41,8	208	+ 39,6	0,7	2,2
Polen	156	- 52,7	479	- 34,9	1,5	3,1
Russland	247	+ 17,6	669	+ 34,3	2,1	2,7
Schweiz	456	+ 3,4	984	+ 6,8	3,1	2,2
Tschechische Republik	165	- 10,3	442	- 37,2	1,4	2,7
Türkei	146	+ 62,2	382	+ 53,4	1,2	2,6
Ungarn	132	- 13,2	321	- 7,2	1,0	2,4
Sonstige europäische Länder	219	- 24,7	806	- 8,0	2,5	3,7
Afrika	243	+ 35,0	1 224	+102,0	3,9	5,0
Republik Südafrika	46	- 6,1	168	+ 48,7	0,5	3,7
Sonstige afrikanische Länder	197	+ 50,4	1 056	+114,2	3,3	5,4
Asien	1 426	+ 1,1	5 604	- 3,8	17,7	3,9
Arabische Golfstaaten	180	- 4,3	843	- 7,2	2,7	4,7
Volksrepublik China und Hongkong	368	+102,2	1 720	+165,4	5,4	4,7
Israel	104	- 39,2	367	- 32,5	1,2	3,5
Japan	404	- 0,5	1 105	- 6,8	3,5	2,7
Südkorea	52	+ 52,9	110	- 66,6	0,3	2,1
Taiwan	43	- 85,1	107	- 92,1	0,3	2,5
Sonstige asiatische Länder	275	+ 95,0	1 352	+ 58,3	4,3	4,9
Amerika	1 297	+ 15,9	3 839	+ 44,4	12,1	3,0
Kanada	147	- 25,8	662	+ 31,6	2,1	4,5
USA	927	+ 22,1	2 531	+ 42,8	8,0	2,7
Mittelamerika und Karibik	63	+530,0	203	+782,6	0,6	3,2
Brasilien	77	+ 57,1	222	+ 94,7	0,7	2,9
Sonstige südamerikanische Länder	83	- 19,4	221	- 10,2	0,7	2,7
Australien, Neuseeland und Ozeanien	93	- 2,1	354	+ 37,2	1,1	3,8
Ohne Angabe	955	- 0,9	1 938	+ 12,0	6,1	2,0

Anmerkungen siehe Seite 32

Noch: 2.4 Leistung der Beherbergungsstätten nach Reisegebieten und Herkunftsländern

März 2000

Reisegebiet Herkunftsland (ständiger Wohnsitz)	Ankünfte		Übernachtungen			Mittlere Aufenthalts- dauer ³⁾
	aller Gäste	Verän- derung ¹⁾	aller Gäste	Verän- derung ¹⁾	Anteil ²⁾	
Köln	151 998	+ 5,6	266 101	+ 4,4	100	1,8
Bundesrepublik Deutschland	107 734	+ 6,5	178 756	+ 5,9	67,2	1,7
darunter Nordrhein-Westfalen	17 199	+64,4	25 931	+ 58,0	9,7	1,5
Ausland	44 264	+ 3,5	87 345	+ 1,6	32,8	2,0
Europa	30 129	+ 3,4	58 331	+ 1,2	66,8	1,9
EU-Länder	25 450	+ 3,4	49 000	+ 1,5	56,1	1,9
Belgien	1 431	+11,1	2 269	+ 9,7	2,6	1,6
Dänemark	737	-23,8	1 492	- 25,1	1,7	2,0
Finnland	435	-29,5	983	- 37,2	1,1	2,3
Frankreich	3 063	+ 9,8	6 131	+ 18,4	7,0	2,0
Griechenland	313	- 9,0	781	- 16,8	0,9	2,5
Großbritannien und Nordirland	8 651	+16,0	14 403	+ 16,4	16,5	1,7
Republik Irland	328	+39,6	634	+ 29,7	0,7	1,9
Italien	3 059	- 8,7	7 223	- 16,8	8,3	2,4
Luxemburg	295	+40,5	590	+102,7	0,7	2,0
Niederlande	2 681	+ 0,9	4 476	+ 0,4	5,1	1,7
Österreich	1 276	- 3,1	2 646	+ 6,3	3,0	2,1
Portugal	365	-28,1	912	- 9,1	1,0	2,5
Schweden	977	+ 0,2	2 124	- 5,7	2,4	2,2
Spanien	1 839	- 2,5	4 336	- 3,3	5,0	2,4
Baltische Staaten	180	+ 4,0	318	- 4,8	0,4	1,8
Island	76	+ 1,3	170	- 17,9	0,2	2,2
Norwegen	434	- 6,1	678	- 31,8	0,8	1,6
Polen	338	+ 9,7	678	+ 14,5	0,8	2,0
Russland	447	- 2,2	1 120	+ 8,2	1,3	2,5
Schweiz	2 118	+15,3	3 886	+ 11,0	4,4	1,8
Tschechische Republik	202	-25,5	434	- 19,0	0,5	2,1
Türkei	383	- 6,4	779	- 12,4	0,9	2,0
Ungarn	143	+10,0	371	+ 2,5	0,4	2,6
Sonstige europäische Länder	358	-10,7	897	- 3,8	1,0	2,5
Afrika	376	+13,6	931	+ 5,7	1,1	2,5
Republik Südafrika	92	-16,4	179	- 34,4	0,2	1,9
Sonstige afrikanische Länder	284	+28,5	752	+ 23,7	0,9	2,6
Asien	3 862	+ 1,4	10 179	+ 7,5	11,7	2,6
Arabische Golfstaaten	211	- 4,5	534	- 4,5	0,6	2,5
Volksrepublik China und Hongkong	493	+12,8	929	- 18,8	1,1	1,9
Israel	405	+23,9	973	+ 16,7	1,1	2,4
Japan	1 453	+23,4	3 143	+ 40,9	3,6	2,2
Südkorea	119	+26,6	421	+ 54,2	0,5	3,5
Taiwan	606	-34,1	2 790	- 1,9	3,2	4,6
Sonstige asiatische Länder	575	- 9,3	1 389	- 12,6	1,6	2,4
Amerika	7 879	+ 3,3	13 803	+ 2,8	15,8	1,8
Kanada	465	+54,0	851	+ 11,7	1,0	1,8
USA	6 832	+ 5,9	11 838	+ 5,5	13,6	1,7
Mittelamerika und Karibik	166	+76,6	340	+ 40,5	0,4	2,0
Brasilien	138	- 3,5	247	- 25,2	0,3	1,8
Sonstige südamerikanische Länder	278	-56,4	527	- 39,4	0,6	1,9
Australien, Neuseeland und Ozeanien	379	+20,3	621	- 7,2	0,7	1,6
Ohne Angabe	1 639	+ 4,9	3 480	- 9,8	4,0	2,1

Anmerkungen siehe Seite 32

Noch: 2.4 Leistung der Beherbergungsstätten nach Reisegebieten und Herkunftsländern

März 2000

Reisegebiet Herkunftsland (ständiger Wohnsitz)	Ankünfte		Übernachtungen			Mittlere Aufenthalts- dauer ³⁾
	aller Gäste	Verän- derung ¹⁾	aller Gäste	Verän- derung ¹⁾	Anteil ²⁾	
Düsseldorf	121 888	+ 0,8	225 244	- 0,6	100	1,8
Bundesrepublik Deutschland	74 982	+ 1,7	129 010	+ 1,2	57,3	1,7
darunter Nordrhein-Westfalen	6 423	+ 2,5	11 070	+ 1,2	4,9	1,7
Ausland	46 906	- 0,7	96 234	- 2,8	42,7	2,1
Europa	32 490	- 3,5	66 532	- 4,0	69,1	2,0
EU-Länder	27 937	- 2,2	56 567	- 2,1	58,8	2,0
Belgien	973	+ 1,8	1 637	- 1,9	1,7	1,7
Dänemark	715	- 10,4	1 407	-20,5	1,5	2,0
Finnland	861	+ 2,5	1 614	- 6,8	1,7	1,9
Frankreich	3 031	- 3,6	5 940	+ 1,7	6,2	2,0
Griechenland	852	+ 7,7	1 912	+ 2,6	2,0	2,2
Großbritannien und Nordirland	6 454	+ 1,3	11 481	+ 5,3	11,9	1,8
Republik Irland	331	-	645	- 8,9	0,7	1,9
Italien	5 143	+ 4,0	12 579	+ 1,5	13,1	2,4
Luxemburg	192	+ 17,8	347	+30,9	0,4	1,8
Niederlande	2 262	- 5,5	3 723	- 9,1	3,9	1,6
Österreich	1 521	- 6,9	3 199	- 2,4	3,3	2,1
Portugal	787	- 10,8	2 288	-11,7	2,4	2,9
Schweden	1 543	- 14,3	2 562	-15,1	2,7	1,7
Spanien	3 272	- 6,7	7 233	- 5,9	7,5	2,2
Baltische Staaten	99	+ 5,3	221	- 8,3	0,2	2,2
Island	112	+ 14,3	276	- 2,5	0,3	2,5
Norwegen	462	- 12,8	920	-18,7	1,0	2,0
Polen	332	- 28,9	728	-33,9	0,8	2,2
Russland	563	- 1,6	1 552	-17,6	1,6	2,8
Schweiz	1 598	- 7,4	2 927	- 3,6	3,0	1,8
Tschechische Republik	214	- 19,5	425	-29,4	0,4	2,0
Türkei	521	- 0,8	1 210	+ 1,0	1,3	2,3
Ungarn	183	- 15,7	488	+19,9	0,5	2,7
Sonstige europäische Länder	469	- 23,9	1 218	-24,1	1,3	2,6
Afrika	481	+ 1,9	1 129	- 9,8	1,2	2,3
Republik Südafrika	155	+ 29,2	368	+12,2	0,4	2,4
Sonstige afrikanische Länder	326	- 7,4	761	-17,6	0,8	2,3
Asien	6 622	+ 14,6	15 055	+ 6,6	15,6	2,3
Arabische Golfstaaten	384	+ 7,6	1 161	+22,6	1,2	3,0
Volksrepublik China und Hongkong	653	+ 20,0	1 674	- 5,2	1,7	2,6
Israel	954	+175,7	1 375	+64,9	1,4	1,4
Japan	3 542	+ 3,5	7 551	+ 1,2	7,8	2,1
Südkorea	127	+ 49,4	350	+44,0	0,4	2,8
Taiwan	335	+ 40,2	1 139	+49,7	1,2	3,4
Sonstige asiatische Länder	627	- 20,3	1 805	-14,5	1,9	2,9
Amerika	5 312	+ 5,2	10 160	- 2,5	10,6	1,9
Kanada	363	- 14,4	801	- 3,6	0,8	2,2
USA	4 375	+ 8,3	7 925	- 3,4	8,2	1,8
Mittelamerika und Karibik	136	+ 29,5	295	+41,1	0,3	2,2
Brasilien	217	+ 15,4	601	+20,4	0,6	2,8
Sonstige südamerikanische Länder	221	- 24,6	538	-20,3	0,6	2,4
Australien, Neuseeland und Ozeanien	317	- 26,8	864	-14,6	0,9	2,7
Ohne Angabe	1 684	- 8,1	2 494	-15,1	2,6	1,5

Anmerkungen siehe Seite 32

Noch: 2.4 Leistung der Beherbergungsstätten nach Reisegebieten und Herkunftsländern

März 2000

Reisegebiet Herkunftsland (ständiger Wohnsitz)	Ankünfte		Übernachtungen			Mittlere Aufenthalts- dauer ³⁾
	aller Gäste	Verän- derung ¹⁾	aller Gäste	Verän- derung ¹⁾	Anteil ²⁾	
Ruhrgebiet	169 335	- 3,2	340 134	- 1,7	100	2,0
Bundesrepublik Deutschland	148 427	- 2,8	293 746	- 1,5	86,4	2,0
darunter Nordrhein-Westfalen	30 610	- 13,5	81 254	- 6,9	23,9	2,7
Ausland	20 908	- 5,6	46 388	- 2,6	13,6	2,2
Europa	17 766	- 6,4	38 026	- 4,0	82,0	2,1
EU-Länder	12 323	- 15,4	25 988	- 11,4	56,0	2,1
Belgien	838	- 14,1	1 494	- 10,5	3,2	1,8
Dänemark	496	+ 9,7	895	+ 15,2	1,9	1,8
Finnland	297	- 21,2	751	- 5,2	1,6	2,5
Frankreich	1 579	- 19,4	3 096	- 8,8	6,7	2,0
Griechenland	164	- 1,2	517	+ 38,2	1,1	3,2
Großbritannien und Nordirland	2 270	- 22,7	5 244	- 5,9	11,3	2,3
Republik Irland	129	- 8,5	249	- 23,1	0,5	1,9
Italien	1 456	- 18,1	3 846	- 8,8	8,3	2,6
Luxemburg	179	- 45,4	349	- 41,4	0,8	1,9
Niederlande	2 512	+ 15,5	4 403	- 1,3	9,5	1,8
Österreich	1 024	- 33,2	2 271	- 33,5	4,9	2,2
Portugal	223	- 13,2	542	- 30,2	1,2	2,4
Schweden	578	- 19,2	931	- 19,9	2,0	1,6
Spanien	578	- 24,9	1 400	- 21,5	3,0	2,4
Baltische Staaten	178	+109,4	342	+ 84,9	0,7	1,9
Island	16	- 73,8	29	- 86,9	0,1	1,8
Norwegen	196	- 23,4	357	- 22,9	0,8	1,8
Polen	1 128	+ 14,8	2 683	+ 16,6	5,8	2,4
Rußland	745	+192,2	1 928	+195,7	4,2	2,6
Schweiz	883	- 12,4	1 752	- 15,0	3,8	2,0
Tschechische Republik	460	+ 10,3	884	- 5,5	1,9	1,9
Türkei	908	+180,2	1 634	+105,0	3,5	1,8
Ungarn	233	- 38,8	762	- 32,4	1,6	3,3
Sonstige europäische Länder	696	+ 6,4	1 667	+ 6,6	3,6	2,4
Afrika	142	- 24,5	414	- 31,3	0,9	2,9
Republik Südafrika	46	+ 31,4	142	- 29,4	0,3	3,1
Sonstige afrikanische Länder	96	- 37,3	272	- 32,3	0,6	2,8
Asien	1 086	+ 26,7	3 247	+ 40,3	7,0	3,0
Arabische Golfstaaten	55	- 6,8	205	+ 34,9	0,4	3,7
Volksrepublik China und Hongkong	206	- 2,4	1 005	+ 48,4	2,2	4,9
Israel	121	- 4,7	334	+ 22,3	0,7	2,8
Japan	206	+ 4,0	426	- 2,7	0,9	2,1
Südkorea	57	+171,4	113	+162,8	0,2	2,0
Taiwan	83	+137,1	151	+ 41,1	0,3	1,8
Sonstige asiatische Länder	358	+ 73,8	1 013	+ 62,3	2,2	2,8
Amerika	1 287	- 18,6	3 572	- 13,2	7,7	2,8
Kanada	114	- 28,8	355	- 17,4	0,8	3,1
USA	1 001	- 20,4	2 707	- 13,6	5,8	2,7
Mittelamerika und Karibik	20	- 35,5	53	- 19,7	0,1	2,7
Brasilien	96	+ 11,6	281	+ 1,4	0,6	2,9
Sonstige südamerikanische Länder	56	+ 21,7	176	- 15,0	0,4	3,1
Australien, Neuseeland und Ozeanien	102	+ 10,9	249	+ 12,2	0,5	2,4
Ohne Angabe	525	+ 17,2	880	+ 16,4	1,9	1,7

Anmerkungen siehe Seite 32

Noch: 2.4 Leistung der Beherbergungsstätten nach Reisegebieten und Herkunftsländern

März 2000

Reisegebiet Herkunftsland (ständiger Wohnsitz)	Ankünfte		Übernachtungen			Mittlere Aufenthalts- dauer ³⁾
	aller Gäste	Verän- derung ¹⁾	aller Gäste	Verän- derung ¹⁾	Anteil ²⁾	
Nordrhein-Westfalen	1 215 676	+ 2,7	2 951 229	+ 0,7	100	2,4
Bundesrepublik Deutschland	1 003 481	+ 3,3	2 480 535	+ 1,6	84,1	2,5
darunter Nordrhein-Westfalen	289 307	+ 1,4	965 981	- 3,8	32,7	3,3
Ausland	212 195	+ 0,2	470 694	- 3,7	15,9	2,2
Europa	159 376	- 2,7	349 308	- 6,9	74,2	2,2
EU-Länder	129 130	- 4,2	274 427	- 8,6	58,3	2,1
Belgien	9 380	+ 4,6	18 022	+ 5,4	3,8	1,9
Dänemark	4 694	+ 0,3	8 744	- 9,1	1,9	1,9
Finnland	2 220	- 9,3	4 707	-15,0	1,0	2,1
Frankreich	15 217	- 1,4	29 028	+ 1,4	6,2	1,9
Griechenland	1 945	+ 8,7	4 664	+ 0,2	1,0	2,4
Großbritannien und Nordirland	28 058	- 1,8	52 915	- 0,5	11,2	1,9
Republik Irland	1 205	+20,0	2 525	+16,0	0,5	2,1
Italien	15 219	- 2,6	36 501	- 4,8	7,8	2,4
Luxemburg	1 196	- 3,1	2 286	+ 2,7	0,5	1,9
Niederlande	27 464	- 9,6	64 290	-23,7	13,7	2,3
Österreich	6 770	-15,5	14 863	-15,9	3,2	2,2
Portugal	2 109	-10,2	5 927	-11,9	1,3	2,8
Schweden	5 286	- 6,9	10 217	- 1,9	2,2	1,9
Spanien	8 367	- 2,6	19 738	- 1,0	4,2	2,4
Baltische Staaten	1 063	+12,6	2 275	- 9,8	0,5	2,1
Island	338	+21,6	769	- 6,9	0,2	2,3
Norwegen	1 888	- 7,2	3 487	-21,0	0,7	1,8
Polen	5 227	- 8,2	15 778	-18,7	3,4	3,0
Rußland	3 319	+30,1	8 984	+28,5	1,9	2,7
Schweiz	8 237	+ 4,1	16 028	+ 5,7	3,4	1,9
Tschechische Republik	2 402	- 5,2	5 470	-14,1	1,2	2,3
Türkei	3 021	+42,8	6 791	+32,1	1,4	2,2
Ungarn	1 370	-15,2	3 745	-14,2	0,8	2,7
Sonstige europäische Länder	3 381	+ 1,4	11 554	+20,8	2,5	3,4
Afrika	1 822	+ 5,7	6 183	+ 6,4	1,3	3,4
Republik Südafrika	522	+14,5	1 380	+ 6,3	0,3	2,6
Sonstige afrikanische Länder	1 300	+ 2,5	4 803	+ 6,5	1,0	3,7
Asien	18 432	+13,1	48 944	+10,9	10,4	2,7
Arabische Golfstaaten	1 163	+10,1	3 802	+ 6,3	0,8	3,3
Volksrepublik China und Hongkong	2 597	+12,6	8 283	+19,7	1,8	3,2
Israel	1 981	+52,5	4 195	+24,8	0,9	2,1
Japan	6 911	+ 9,3	15 609	+ 9,3	3,3	2,3
Südkorea	595	+30,5	1 699	+ 9,5	0,4	2,9
Taiwan	1 700	-21,8	5 453	-14,5	1,2	3,2
Sonstige asiatische Länder	3 485	+30,1	9 903	+23,0	2,1	2,8
Amerika	22 162	+ 6,4	46 691	+ 1,3	9,9	2,1
Kanada	1 717	+11,3	4 392	+17,9	0,9	2,6
USA	18 019	+ 6,5	36 269	- 0,3	7,7	2,0
Mittelamerika und Karibik	590	+79,9	1 352	+56,5	0,3	2,3
Brasilien	830	+25,0	2 139	+ 4,1	0,5	2,6
Sonstige südamerikanische Länder	1 006	-26,9	2 539	-16,3	0,5	2,5
Australien, Neuseeland und Ozeanien	1 235	- 3,3	2 934	- 4,7	0,6	2,4
Ohne Angabe	9 168	+17,6	16 634	+14,9	3,5	1,8

Anmerkungen siehe Seite 32

3.1 Leistung der Beherbergungs

Januar bis

Gemeinde- kennziffer	Verwaltungsbezirk	Ankünfte			
		aller Gäste	Verän- derung ¹⁾	aus- ländischer Gäste	Verän- derung ¹⁾
	Kreisfreie Städte				
111 000	Düsseldorf	320 382	- 0,3	119 888	- 2,0
112 000	Duisburg	32 826	-12,2	5 122	- 7,3
113 000	Essen	83 750	+ 3,8	12 323	- 9,6
114 000	Krefeld	27 128	+ 3,6	5 242	+ 0,3
116 000	Mönchengladbach	25 110	- 1,6	5 131	- 16,2
117 000	Mülheim an der Ruhr	20 192	+ 0,9	2 049	- 11,0
119 000	Oberhausen	23 396	+29,7	2 285	- 7,6
120 000	Remscheid	16 159	+35,0	3 370	+ 47,4
122 000	Solingen	15 020	+ 5,8	2 708	- 7,2
124 000	Wuppertal	36 729	+ 6,4	5 194	- 19,1
	Kreis Kleve	52 207	+17,4	7 011	+ 58,8
154 004	Bedburg-Hau	378	+31,3	29	- 17,1
154 008	Emmerich, Stadt	2 901	+ 5,3	723	+ 9,2
154 012	Geldern, Stadt	4 604	- 8,6	278	+ 26,9
154 016	Goch, Stadt	2 102	+ 6,6	336	- 30,6
154 020	Issum	4	x	-	-
154 024	Kalkar, Stadt
154 028	Kerken	807	+18,2	64	+128,6
154 032	Kevelaer, Stadt	5 267	+11,7	283	- 51,2
154 036	Kleve, Stadt	11 652	- 3,0	1 319	+ 1,2
154 040	Kranenburg
154 044	Rees, Stadt	961	+27,3	45	+ 73,1
154 048	Rheurdt	1 247	-31,4	38	- 2,6
154 052	Straelen, Stadt	3 805	+30,4	180	+ 62,2
154 056	Uedem
154 060	Wachtendonk
154 064	Weeze	422	- 0,2	10	- 85,5
	Kreis Mettmann	105 765	- 1,3	19 372	- 4,0
158 004	Erkrath, Stadt	4 703	+ 0,1	1 246	+ 30,1
158 008	Haan, Stadt	5 872	-13,6	1 267	+ 20,1
158 012	Heiligenhaus, Stadt
158 016	Hilden, Stadt	16 504	- 2,7	2 469	- 1,8
158 020	Langenfeld (Rhld.), Stadt	5 514	-12,5	550	- 11,7
158 024	Mettmann, Stadt	14 752	+18,1	2 467	+ 15,1
158 026	Monheim am Rhein, Stadt	7 468	+86,2	878	+113,6
158 028	Ratingen, Stadt	39 734	- 9,3	9 171	- 16,5
158 032	Velbert, Stadt	7 553	- 8,8	948	- 10,4
158 036	Wülfrath, Stadt
	Kreis Neuss	77 464	- 5,8	18 218	+ 1,2
162 004	Dormagen, Stadt	7 566	+39,1	902	- 13,4
162 008	Grevenbroich, Stadt	5 323	+ 1,8	1 024	+ 61,5
162 012	Jüchen
162 016	Kaarst, Stadt	8 901	-34,7	1 681	- 48,0
162 020	Korschenbroich, Stadt	792	+14,5	89	+ 61,8
162 022	Meerbusch, Stadt	7 297	+ 7,7	1 317	- 10,2
162 024	Neuss, Stadt	46 793	- 5,8	13 157	+ 14,3
162 028	Rommerskirchen
	Kreis Viersen	25 489	- 4,3	2 812	- 21,1
166 004	Brüggen	2 675	-12,4	127	- 17,5
166 008	Grefrath
166 012	Kempfen, Stadt	1 384	-25,5	232	- 42,6
166 016	Nettetal, Stadt	7 955	+ 2,6	408	- 36,8
166 020	Niederkrüchten	642	+ 8,8	174	- 6,5
166 024	Schwalmtal
166 028	Tönisvorst, Stadt	1 248	+15,4	208	+ 16,9
166 032	Viersen, Stadt	2 755	+20,1	558	+ 6,7
166 036	Willich, Stadt	5 352	-15,4	969	- 17,3
	Kreis Wesel	43 613	+ 2,4	7 145	+ 15,3
170 004	Alpen
170 008	Dinslaken, Stadt	2 860	-12,8	271	+ 20,4
170 012	Hamminkeln, Stadt	2 253	+18,4	185	+ 37,0
170 016	Hünxe

1) Veränderung gegenüber dem Vorjahreszeitraum in % - 2) Mittlere Aufenthaltsdauer in Tagen = Übernachtungen / Ankünfte - 3) Mittlere Auslastung =

stätten nach Verwaltungsbezirken

März 2000

Übernachtungen				Mittlere Aufenthaltsdauer ²⁾		Mittlere Auslastung der Betten ³⁾	Gemeindekennziffer
aller Gäste	Veränderung ¹⁾	ausländischer Gäste	Veränderung ¹⁾	aller Gäste	ausländischer Gäste		
596 613	- 3,3	241 284	- 6,1	1,9	2,0	43,4	111 000
68 339	- 7,0	9 720	- 15,8	2,1	1,9	30,8	112 000
213 154	+ 8,5	29 238	- 4,0	2,5	2,4	45,3	113 000
54 735	- 0,1	12 056	- 6,7	2,0	2,3	37,6	114 000
47 199	- 9,5	11 264	- 21,7	1,9	2,2	29,2	116 000
38 656	- 1,4	5 166	- 17,7	1,9	2,5	33,6	117 000
40 724	+20,3	5 115	- 10,8	1,7	2,2	38,7	119 000
24 890	+12,9	5 882	+ 17,1	1,5	1,7	30,2	120 000
31 093	+ 3,4	6 193	- 11,4	2,1	2,3	28,6	122 000
78 073	- 6,8	11 009	- 27,2	2,1	2,1	35,5	124 000
102 863	+ 8,4	11 340	+ 25,1	2,0	1,6	24,1	154 000
713	+24,4	61	- 26,5	1,9	2,1	13,6	154 004
4 727	+ 8,3	1 148	+ 10,6	1,6	1,6	18,9	154 008
20 617	- 2,6	556	+ 10,8	4,5	2,0	55,8	154 012
4 190	-13,6	737	- 57,5	2,0	2,2	16,3	154 016
4	x	-	-	1,0	-	0,5	154 020
.	154 024
1 336	+10,3	82	+ 78,3	1,7	1,3	16,0	154 028
7 990	+ 0,6	660	- 36,5	1,5	2,3	14,6	154 032
20 016	- 3,3	2 604	- 12,4	1,7	2,0	23,2	154 036
.	154 040
2 215	+95,2	96	+118,2	2,3	2,1	20,1	154 044
3 356	-15,3	144	+269,2	2,7	3,8	20,0	154 048
7 571	+17,9	376	+110,1	2,0	2,1	35,6	154 052
.	154 056
.	154 060
1 200	+ 3,1	74	- 63,7	2,8	7,4	20,6	154 064
224 783	+ 1,5	45 194	+ 5,4	2,1	2,3	37,3	158 000
9 717	+ 2,8	2 700	+ 13,9	2,1	2,2	29,2	158 004
23 898	+ 3,4	3 476	+ 44,4	4,1	2,7	53,4	158 008
.	158 012
35 546	+ 0,1	6 853	+ 2,8	2,2	2,8	45,3	158 016
11 936	- 0,7	1 543	- 9,7	2,2	2,8	36,9	158 020
27 042	+ 7,8	4 849	+ 9,9	1,8	2,0	29,7	158 024
13 579	+68,0	1 925	+ 91,5	1,8	2,2	36,8	158 026
82 751	- 1,3	20 762	- 1,1	2,1	2,3	40,9	158 028
14 240	-14,0	2 285	+ 0,6	1,9	2,4	23,2	158 032
.	158 036
156 576	+ 1,3	37 397	+ 4,9	2,0	2,1	36,9	162 000
19 924	+40,2	2 800	- 3,0	2,6	3,1	36,4	162 004
11 338	+ 7,7	2 545	+ 38,2	2,1	2,5	34,3	162 008
.	162 012
14 703	-21,0	2 667	- 36,7	1,7	1,6	30,5	162 016
1 591	- 0,8	199	+ 35,4	2,0	2,2	18,6	162 020
13 719	+13,5	3 033	+ 12,1	1,9	2,3	31,9	162 022
93 773	- 2,5	25 998	+ 9,6	2,0	2,0	40,3	162 024
.	162 028
51 555	- 1,7	6 843	- 19,9	2,0	2,4	23,8	166 000
5 509	-12,0	361	- 9,5	2,1	2,8	23,0	166 004
.	166 008
3 157	-19,6	780	- 46,8	2,3	3,4	25,9	166 012
16 574	+ 4,0	870	- 38,3	2,1	2,1	19,6	166 016
1 615	+48,8	355	+ 19,5	2,5	2,0	17,0	166 020
.	166 024
2 252	+18,8	440	+ 27,2	1,8	2,1	24,3	166 028
4 964	+12,6	1 340	- 6,6	1,8	2,4	22,8	166 032
11 134	-14,5	2 144	- 14,4	2,1	2,2	31,2	166 036
82 269	- 1,9	15 386	+ 12,0	1,9	2,2	25,0	170 000
.	170 004
6 322	-17,6	721	- 24,9	2,2	2,7	22,7	170 008
5 645	+26,5	335	+ 45,0	2,5	1,8	27,6	170 012
.	170 016

(Übernachtungen / angebotene Bettentage) * 100

Gemeinde- kennziffer	Verwaltungsbezirk	Ankünfte			
		aller Gäste	Verän- derung ¹⁾	aus- ländischer Gäste	Verän- derung ¹⁾
	Noch: Kreis Wesel				
170 020	Kamp-Lintfort, Stadt	1 914	+ 11,7	293	+ 23,1
170 024	Moers, Stadt	14 393	- 1,2	3 543	+ 3,0
170 028	Neukirchen-Vluyn, Stadt
170 032	Rheinberg, Stadt	527	- 16,1	4	- 92,6
170 036	Schermbeck	4 572	- 5,3	516	+ 68,1
170 040	Sonsbeck
170 044	Voerde (Niederrhein), Stadt	2 047	+ 68,3	345	+ 54,7
170 048	Wesel, Stadt	9 454	+ 46,6	1 245	+ 56,6
170 052	Xanten, Stadt	3 264	- 40,2	397	+ 10,9
100 000	Reg.-Bez. Düsseldorf	905 230	+ 1,4	217 870	- 1,7
	Kreisfreie Städte				
313 000	Aachen	66 154	+ 14,6	17 440	+ 21,8
314 000	Bonn	124 765	- 6,4	17 173	- 14,7
315 000	Köln	418 137	+ 1,1	123 016	- 5,1
316 000	Leverkusen	28 097	+ 4,0	8 618	+ 48,9
354 000	Kreis Aachen	29 227	+ 3,5	4 848	- 10,9
354 004	Alsdorf, Stadt
354 008	Baesweiler, Stadt
354 012	Eschweiler, Stadt	848	+ 19,8	132	- 14,3
354 016	Herzogenrath, Stadt	1 860	- 0,2	116	- 44,8
354 020	Monschau, Stadt	8 858	- 7,3	1 213	- 48,4
354 024	Roetgen	982	+ 26,9	180	+ 52,5
354 028	Simmerath	8 186	+ 6,9	1 530	+ 11,5
354 032	Stolberg (Rhld.), Stadt	4 325	+ 8,6	1 217	+ 41,8
354 036	Würselen, Stadt	2 429	+ 26,2	387	+ 39,2
358 000	Kreis Düren	18 479	- 10,2	3 749	+ 10,9
358 004	Aldenhoven
358 008	Düren, Stadt	8 442	- 9,2	1 954	+ 1,7
358 012	Heimbach, Stadt	1 731	+ 0,5	230	+ 21,7
358 016	Hürtgenwald	3 564	+ 11,5	769	+ 75,6
358 020	Inden	-	-	-	-
358 024	Jülich, Stadt	1 629	- 21,5	365	- 16,1
358 028	Kreuzau	457	- 26,9	6	- 33,3
358 032	Langerwehe
358 036	Linnich, Stadt
358 040	Merzenich	-	-	-	-
358 044	Nideggen, Stadt	1 771	- 40,8	280	+ 2,9
358 048	Niederzier
358 052	Nörvenich	-	-100,0	-	-
358 056	Titz	-	-	-	-
358 060	Vettweiß	-	-	-	-
362 000	Erftkreis	62 432	+ 38,4	13 090	+ 54,3
362 004	Bedburg, Stadt
362 008	Bergheim, Stadt	2 392	+ 4,8	268	+ 3,5
362 012	Brühl, Stadt	9 367	+ 34,4	2 689	+ 28,4
362 016	Elsdorf
362 020	Erftstadt, Stadt	1 653	- 0,8	176	+ 32,3
362 024	Frechen, Stadt	7 218	+ 59,3	1 579	+203,1
362 028	Hürth, Stadt	26 627	+ 74,2	7 078	+ 64,0
362 032	Kerpen, Stadt	2 740	- 25,9	312	- 28,3
362 036	Pulheim, Stadt	5 682	+ 36,7	597	+100,3
362 040	Wesseling, Stadt	5 378	+ 0,1	254	- 13,6
366 000	Kreis Euskirchen	40 020	- 0,8	2 217	+ 13,8
366 004	Bad Münstereifel, Stadt	7 964	- 11,5	208	- 23,0
366 008	Blankenheim	5 468	- 6,9	195	- 31,1
366 012	Dahlem	3 247	+ 2,6	98	- 71,3
366 016	Euskirchen, Stadt	4 950	+ 10,6	271	+ 11,1
366 020	Hellenthal	4 847	- 20,0	227	+ 3,7
366 024	Kall	4 155	+ 43,9	122	- 4,7
366 028	Mechernich, Stadt	1 529	- 2,9	20	+100,0
366 032	Nettersheim	3 616	+ 25,1	61	+281,3

stätten nach Verwaltungsbezirken

März 2000

Übernachtungen				Mittlere Aufenthaltsdauer ²⁾		Mittlere Auslastung der Betten ³⁾	Gemeindekennziffer
aller Gäste	Veränderung ¹⁾	ausländischer Gäste	Veränderung ¹⁾	aller Gäste	ausländischer Gäste		
4 757	+ 5,2	644	+ 32,8	2,5	2,2	22,9	170 020
27 537	- 6,1	8 836	+ 18,5	1,9	2,5	47,2	170 024
.	170 028
1 077	- 30,2	4	- 93,4	2,0	1,0	11,9	170 032
9 401	- 6,9	1 501	+ 29,0	2,1	2,9	21,0	170 036
.	170 040
3 969	+ 75,2	771	+ 51,8	1,9	2,2	21,2	170 044
15 098	+ 24,4	1 673	- 9,1	1,6	1,3	19,6	170 048
4 623	- 36,5	535	+ 20,2	1,4	1,3	18,7	170 052
1 811 522	+ 0,1	453 087	- 4,6	2,0	2,1	36,2	100 000
156 573	+ 7,8	31 085	+ 19,0	2,4	1,8	43,2	313 000
249 049	- 5,3	47 121	- 9,0	2,0	2,7	36,9	314 000
750 980	- 0,4	245 507	- 8,1	1,8	2,0	46,9	315 000
52 589	- 1,3	16 866	+ 9,1	1,9	2,0	36,3	316 000
78 849	+ 5,0	11 016	- 8,8	2,7	2,3	23,3	354 000
.	354 004
.	354 008
3 197	- 4,8	317	- 11,0	3,8	2,4	16,4	354 012
4 447	+ 2,1	280	- 42,7	2,4	2,4	31,3	354 016
24 350	- 4,1	2 159	- 56,0	2,7	1,8	24,4	354 020
2 240	+ 83,8	342	+ 79,1	2,3	1,9	42,8	354 024
30 117	+ 8,0	4 473	+ 30,3	3,7	2,9	23,7	354 028
8 235	+ 11,9	2 693	+ 41,5	1,9	2,2	21,3	354 032
3 980	+ 20,1	610	- 2,6	1,6	1,6	20,5	354 036
37 432	- 10,0	8 317	+ 9,9	2,0	2,2	17,7	358 000
.	358 004
16 176	- 2,6	4 214	+ 2,5	1,9	2,2	32,7	358 008
3 714	- 1,8	572	+ 14,6	2,1	2,5	6,7	358 012
7 500	+ 1,6	1 805	+ 91,2	2,1	2,3	27,6	358 016
.	358 020
3 525	- 19,7	870	- 22,2	2,2	2,4	20,6	358 024
1 363	- 30,2	36	- 12,2	3,0	6,0	11,9	358 028
.	358 032
.	358 036
.	358 040
3 318	- 43,0	520	- 13,2	1,9	1,9	8,3	358 044
.	358 048
.	-100,0	358 052
.	358 056
.	358 060
147 040	+ 14,4	37 791	+ 21,8	2,4	2,9	40,1	362 000
.	362 004
9 245	+ 7,8	4 807	+ 26,0	3,9	17,9	32,6	362 008
16 938	+ 21,2	4 984	+ 6,6	1,8	1,9	26,4	362 012
.	362 016
4 632	- 5,7	411	+ 67,8	2,8	2,3	25,2	362 020
17 307	+ 66,2	3 633	+200,7	2,4	2,3	35,0	362 024
68 432	+ 10,5	20 734	+ 14,1	2,6	2,9	59,3	362 028
6 073	- 10,4	746	- 32,9	2,2	2,4	30,7	362 032
11 636	+ 26,6	1 463	+ 82,4	2,0	2,5	33,2	362 036
10 580	- 3,5	773	+ 2,9	2,0	3,0	41,2	362 040
122 144	- 12,1	6 666	- 41,2	3,1	3,0	22,8	366 000
19 654	- 10,6	556	- 22,2	2,5	2,7	19,3	366 004
11 910	- 17,8	318	- 65,1	2,2	1,6	23,2	366 008
6 170	- 61,1	191	- 96,9	1,9	1,9	8,0	366 012
10 447	+ 3,6	862	- 30,8	2,1	3,2	29,5	366 016
12 907	- 27,7	671	+ 2,6	2,7	3,0	24,8	366 020
10 496	+ 23,9	397	+ 55,7	2,5	3,3	31,4	366 024
3 658	- 4,2	144	+380,0	2,4	7,2	20,8	366 028
32 491	+ 5,2	646	+117,5	9,0	10,6	48,9	366 032

Gemeinde- kennziffer	Verwaltungsbezirk	Ankünfte			
		aller Gäste	Verän- derung ¹⁾	aus- ländischer Gäste	Verän- derung ¹⁾
	Noch: Kreis Euskirchen				
366 036	Schleiden, Stadt	3 335	-12,5	886	+173,5
366 040	Weilerswist
366 044	Zülpich, Stadt
370 000	Kreis Heinsberg	12 322	+ 8,5	1 929	+ 20,4
370 004	Erkelenz, Stadt	2 814	+85,0	486	+ 73,6
370 008	Gangelt	-	-	-	-
370 012	Geilenkirchen, Stadt	1 594	+26,8	639	+ 35,7
370 016	Heinsberg, Stadt
370 020	Hückelhoven, Stadt	1 362	-31,7	213	- 15,1
370 024	Selfkant	-	-	-	-
370 028	Übach-Palenberg, Stadt	763	-11,0	4	- 78,9
370 032	Waldfeucht
370 036	Wassenberg, Stadt	1 506	- 7,6	145	+ 11,5
370 040	Wegberg, Stadt	3 301	+ 4,0	274	+ 16,6
374 000	Oberbergischer Kreis	56 564	+ 0,1	3 314	- 1,4
374 004	Bergneustadt, Stadt	2 086	-10,9	43	+ 30,3
374 008	Engelskirchen
374 012	Gummersbach, Stadt	10 857	+ 6,3	1 494	+ 17,9
374 016	Hückeswagen, Stadt	3 210	+ 2,1	289	- 7,1
374 020	Lindlar	3 361	+29,1	107	+ 25,9
374 024	Marienheide	5 978	+11,1	464	- 4,5
374 028	Morsbach
374 032	Nümbrecht	9 177	- 1,2	62	- 34,0
374 036	Radevormwald, Stadt	6 569	- 6,8	131	- 3,7
374 040	Reichshof	4 879	+ 2,5	48	- 7,7
374 044	Waldbröl, Stadt	1 869	-	2	- 71,4
374 048	Wiehl, Stadt	3 956	-20,0	363	- 17,1
374 052	Wipperfürth, Stadt	1 695	- 9,9	127	- 34,9
378 000	Rhein.-Berg.-Kreis	41 380	+ 1,1	3 283	- 9,3
378 004	Bergisch Gladbach, Stadt	18 045	+ 2,4	1 526	+ 0,4
378 008	Burscheid, Stadt	1 678	-10,6	471	- 10,3
378 012	Kürten	838	-10,7	30	- 50,0
378 016	Leichlingen (Rhld.), Stadt	3 834	- 6,9	159	+ 14,4
378 020	Odenthal	2 172	-12,5	434	- 6,1
378 024	Overath, Stadt	2 453	+ 0,7	149	- 34,1
378 028	Rösrath	4 071	+ 8,2	135	- 22,9
378 032	Wermelskirchen, Stadt	8 289	+ 7,4	379	- 26,1
382 000	Rhein-Sieg-Kreis	106 531	- 2,5	12 164	- 17,0
382 004	Alfter	1 006	- 8,3	63	- 61,3
382 008	Bad Honnef, Stadt	19 947	+14,8	1 964	+ 3,6
382 012	Bornheim, Stadt	3 789	- 5,6	163	- 29,4
382 016	Eitorf
382 020	Hennef (Sieg), Stadt	8 249	-13,2	362	- 52,3
382 024	Königswinter, Stadt	24 442	- 3,0	2 269	- 24,2
382 028	Lohmar, Stadt	3 655	+ 3,2	393	+ 20,2
382 032	Meckenheim, Stadt	3 363	-23,0	607	+ 12,8
382 036	Much
382 040	Neunkirchen-Seelscheid	631	- 2,8	56	+ 14,3
382 044	Niederkassel, Stadt	2 485	- 7,9	334	+ 27,0
382 048	Rheinbach, Stadt	2 119	-14,3	151	- 9,6
382 052	Ruppichteroth	2 377	-21,0	272	- 26,5
382 056	Sankt Augustin, Stadt	3 985	- 7,3	255	- 49,4
382 060	Siegburg, Stadt	8 809	+ 4,6	2 245	- 18,8
382 064	Swisttal	920	- 6,6	139	- 10,9
382 068	Troisdorf, Stadt	11 188	+15,0	2 326	- 1,4
382 072	Wachtberg	2 133	-22,4	200	- 45,8
382 076	Windeck	1 915	-17,1	52	- 31,6
300 000	Reg.-Bez. Köln	1 004 108	+ 2,0	210 841	- 0,7
	Kreisfreie Städte				
512 000	Bottrop	7 016	+ 9,8	611	- 13,9
513 000	Gelsenkirchen	15 981	- 2,2	2 781	- 2,5
515 000	Münster	85 775	+ 2,9	5 419	- 4,5

statten nach Verwaltungsbezirken

Marz 2000

ubernachtungen				Mittlere Aufenthaltsdauer ²⁾		Mittlere Auslastung der Betten ³⁾	Gemeindekennziffer
aller Gaste	Veranderung ¹⁾	auslandischer Gaste	Veranderung ¹⁾	aller Gaste	auslandischer Gaste		
11 736	-13,4	2 459	+264,8	3,5	2,8	12,8	366 036
.	366 040
.	366 044
27 379	+ 2,0	4 816	- 6,8	2,2	2,5	24,9	370 000
6 276	+22,7	1 066	+ 46,0	2,2	2,2	39,5	370 004
-	-	-	-	-	-	-	370 008
3 643	+ 1,9	1 562	- 15,6	2,3	2,4	15,0	370 012
3 992	+ 2,4	526	- 16,4	2,9	2,5	24,8	370 016
-	-	-	-	-	-	-	370 024
1 256	- 8,9	13	- 92,0	1,6	3,3	12,9	370 028
3 265	- 0,5	430	+ 20,4	2,2	3,0	28,6	370 032
7 069	-10,7	814	- 12,5	2,1	3,0	27,8	370 040
197 479	+ 2,6	8 138	- 2,1	3,5	2,5	34,5	374 000
12 010	-13,3	144	+ 82,3	5,8	3,3	49,3	374 004
.	374 008
22 126	+ 7,9	3 458	+ 32,4	2,0	2,3	23,4	374 012
6 506	+ 4,1	656	- 4,2	2,0	2,3	36,1	374 016
9 594	+35,3	622	+152,8	2,9	5,8	25,1	374 020
12 219	+ 5,6	1 136	- 29,9	2,0	2,4	24,3	374 024
.	374 028
44 333	+ 1,3	137	- 53,4	4,8	2,2	55,2	374 032
19 153	+ 0,4	245	- 13,4	2,9	1,9	40,0	374 036
31 566	+23,5	128	- 34,7	6,5	2,7	44,6	374 040
5 828	-15,5	8	- 66,7	3,1	4,0	23,7	374 044
7 620	-32,2	979	- 25,2	1,9	2,7	18,1	374 048
3 332	-17,6	237	- 39,8	2,0	1,9	12,1	374 052
106 539	+ 0,3	8 000	- 10,9	2,6	2,4	33,6	378 000
38 445	- 1,4	3 617	- 2,3	2,1	2,4	32,7	378 004
4 179	- 9,3	1 263	- 12,7	2,5	2,7	44,8	378 008
2 000	-18,3	85	- 52,0	2,4	2,8	11,1	378 012
23 294	- 7,9	398	- 4,1	6,1	2,5	45,8	378 016
3 809	-19,8	982	+ 2,6	1,8	2,3	23,9	378 020
8 549	+21,9	604	+ 9,4	3,5	4,1	27,8	378 024
11 277	+38,9	210	- 45,3	2,8	1,6	49,8	378 028
14 986	- 0,3	841	- 37,4	1,8	2,2	29,0	378 032
247 540	- 2,4	27 347	- 14,0	2,3	2,2	29,1	382 000
3 555	- 1,1	224	- 59,6	3,5	3,6	34,0	382 004
42 853	+11,7	3 937	- 4,6	2,1	2,0	31,1	382 008
9 449	- 3,3	1 032	- 24,6	2,5	6,3	25,5	382 012
.	382 016
40 502	- 8,7	973	- 59,6	4,9	2,7	35,9	382 020
47 342	- 6,1	4 773	- 10,8	1,9	2,1	28,5	382 024
6 503	+ 5,3	786	+ 26,8	1,8	2,0	23,9	382 028
6 325	-14,7	986	- 7,2	1,9	1,6	24,6	382 032
.	382 036
1 209	+20,2	155	+ 32,5	1,9	2,8	22,9	382 040
4 772	- 9,4	748	+ 37,8	1,9	2,2	27,1	382 044
4 070	-17,1	251	- 17,2	1,9	1,7	27,9	382 048
4 770	-19,3	544	- 38,3	2,0	2,0	27,9	382 052
9 156	-11,9	470	- 63,4	2,3	1,8	31,2	382 056
15 758	+ 5,0	4 281	- 19,9	1,8	1,9	32,8	382 060
1 592	- 6,4	306	+ 2,3	1,7	2,2	19,7	382 064
22 547	+25,4	5 688	+ 11,7	2,0	2,4	34,9	382 068
4 829	-13,2	792	+ 8,5	2,3	4,0	21,2	382 072
10 482	- 9,5	213	- 4,5	5,5	4,1	17,7	382 076
2 173 593	- 0,3	452 670	- 5,1	2,2	2,1	35,7	300 000
11 850	-13,5	1 228	- 19,4	1,7	2,0	30,6	512 000
30 653	+ 3,2	6 683	+ 0,1	1,9	2,4	35,4	513 000
250 271	- 2,2	10 414	- 3,2	2,9	1,9	41,2	515 000

Gemeinde- kennziffer	Verwaltungsbezirk	Ankünfte			
		aller Gäste	Verän- derung ¹⁾	aus- ländischer Gäste	Verän- derung ¹⁾
554 000	Kreis Borken	47 086	+ 8,5	3 701	+ 1,9
554 004	Ahaus, Stadt	3 723	- 5,4	362	- 13,4
554 008	Bocholt, Stadt	5 049	+ 10,8	394	+ 9,4
554 012	Borken, Stadt	11 023	+ 6,6	319	- 41,0
554 016	Gescher, Stadt	879	+ 18,8	95	+ 3,3
554 020	Gronau (Westf.), Stadt	4 160	+ 32,5	666	- 2,8
554 024	Heek	-	-	-	-
554 028	Heiden	660	- 12,0	80	+788,9
554 032	Isselburg, Stadt	1 380	- 5,1	537	- 6,4
554 036	Legden	5 346	- 1,9	410	+ 42,4
554 040	Raesfeld	1 877	+ 24,8	57	+418,2
554 044	Reken	1 530	- 21,7	53	+ 89,3
554 048	Rhede, Stadt	1 311	- 4,0	69	+ 1,5
554 052	Schöppingen
554 056	Stadtlohn, Stadt	1 314	+ 18,4	11	+ 37,5
554 060	Südlohn	1 753	+ 80,2	254	+ 58,8
554 064	Velen
554 068	Vreden, Stadt	2 311	+ 37,7	87	+ 55,4
558 000	Kreis Coesfeld	25 728	+ 0,4	1 261	+ 18,2
558 004	Ascheberg	2 804	+ 1,6	213	- 15,1
558 008	Billerbeck, Stadt	4 705	+ 3,6	190	+ 8,0
558 012	Coesfeld, Stadt	5 713	- 3,7	169	-
558 016	Dülmen, Stadt	4 765	- 9,6	101	+ 48,5
558 020	Havixbeck	1 023	- 4,5	117	- 4,1
558 024	Lüdinghausen, Stadt	1 121	- 1,3	107	+ 12,6
558 028	Nordkirchen	292	- 3,0	82	+ 30,2
558 032	Nottuln	3 255	+ 23,7	98	+ 81,5
558 036	Olfen, Stadt	281	- 12,7	51	+ 15,9
558 040	Rosendahl	784	+ 55,2	-	-
558 044	Senden	985	- 14,3	133	+432,0
562 000	Kreis Recklinghausen	58 699	+ 5,0	5 358	+ 2,3
562 004	Castrop-Rauxel, Stadt	2 207	- 30,0	77	- 75,5
562 008	Datteln, Stadt	4 777	+ 7,8	60	- 53,5
562 012	Dorsten, Stadt	5 175	+ 83,4	892	+278,0
562 014	Gladbeck, Stadt
562 016	Haltern, Stadt	7 761	- 10,0	134	- 54,9
562 020	Herten, Stadt	2 744	+ 0,6	161	- 23,3
562 024	Marl, Stadt	4 391	- 22,8	547	- 29,2
562 028	Oer-Erkenschwick, Stadt	6 545	+ 2,0	225	+ 43,3
562 032	Recklinghausen, Stadt	10 851	+ 8,0	1 105	- 2,8
562 036	Waltrop, Stadt
566 000	Kreis Steinfurt	49 748	+ 5,3	4 380	+ 6,5
566 004	Altenberge	1 105	- 15,3	16	+128,6
566 008	Emsdetten, Stadt	3 558	+ 5,3	88	- 39,7
566 012	Greven, Stadt	3 258	- 9,0	156	- 32,2
566 016	Hörstel, Stadt	2 048	+ 1,2	201	- 63,3
566 020	Hopsten
566 024	Horstmar, Stadt	147	+116,2	18	+500,0
566 028	Ibbenbüren, Stadt	4 133	+ 39,7	459	+ 51,0
566 032	Ladbergen	1 736	+ 28,3	147	- 8,1
566 036	Laer
566 040	Lengerich, Stadt	1 376	- 9,8	171	+ 31,5
566 044	Lienen	591	- 1,2	14	x
566 048	Lotte	-	-	-	-
566 052	Metelen	218	- 35,1	13	- 27,8
566 056	Mettingen	2 454	+ 16,6	138	+ 76,9
566 060	Neuenkirchen	1 040	- 18,4	70	+ 16,7
566 064	Nordwalde
566 068	Ochtrup, Stadt	570	- 24,8	64	- 65,4
566 072	Recke	786	+ 36,7	94	+203,2
566 076	Rheine, Stadt	8 626	+ 7,3	1 264	+ 49,8
566 080	Saerbeck	2 568	+ 5,1	116	- 31,8
566 084	Steinfurt, Stadt	1 514	+ 11,7	164	+ 51,9
566 088	Tecklenburg, Stadt	6 524	+ 9,1	1 013	+ 4,6
566 092	Westerkappeln
566 096	Wettringen	624	+ 0,8	104	+420,0

Anmerkungen siehe Seite 42

statten nach Verwaltungsbezirken

Marz 2000

Übernachtungen				Mittlere Aufenthaltsdauer ²⁾		Mittlere Auslastung der Betten ³⁾	Gemeindekennziffer
aller Gäste	Veranderung ¹⁾	auslandischer Gäste	Veranderung ¹⁾	aller Gäste	auslandischer Gäste		
79 728	+ 2,5	6 726	+ 2,4	1,7	1,8	19,8	554 000
5 826	-11,7	678	- 13,9	1,6	1,9	14,7	554 004
9 166	+14,0	1 290	+ 22,0	1,8	3,3	24,7	554 008
16 735	- 6,2	440	- 56,0	1,5	1,4	23,9	554 012
1 254	+34,1	253	+ 41,3	1,4	2,7	13,0	554 016
6 264	+15,3	917	- 3,5	1,5	1,4	19,5	554 020
-	-	-	-	-	-	-	554 024
1 498	-31,0	107	+205,7	2,3	1,3	20,1	554 028
2 517	+11,7	797	- 4,4	1,8	1,5	29,3	554 032
9 178	+ 7,5	498	+ 51,8	1,7	1,2	17,5	554 036
2 357	+27,9	68	+518,2	1,3	1,2	13,1	554 040
3 135	-21,7	142	+230,2	2,0	2,7	11,8	554 044
2 662	+ 6,0	151	- 13,7	2,0	2,2	28,7	554 048
-	-	-	-	-	-	-	554 052
2 132	-28,2	13	+ 8,3	1,6	1,2	17,0	554 056
4 221	+69,9	510	+ 61,9	2,4	2,0	24,4	554 060
-	-	-	-	-	-	-	554 064
3 678	+ 5,6	153	- 54,1	1,6	1,8	17,2	554 068
49 912	- 2,8	2 361	+ 10,8	1,9	1,9	19,9	558 000
4 495	- 6,7	291	- 31,5	1,6	1,4	14,8	558 004
13 745	+ 2,0	601	- 1,2	2,9	3,2	36,2	558 008
10 620	- 1,7	317	- 5,7	1,9	1,9	31,3	558 012
7 615	-14,9	181	+ 32,1	1,6	1,8	16,0	558 016
2 444	- 9,9	206	+ 11,4	2,4	1,8	16,5	558 020
1 685	+ 4,2	252	+106,6	1,5	2,4	11,4	558 024
355	- 9,4	112	+ 16,7	1,2	1,4	8,6	558 028
5 502	+19,7	201	+125,8	1,7	2,1	18,7	558 032
433	-29,4	63	+ 3,3	1,5	1,2	7,9	558 036
1 278	+61,2	-	-	1,6	-	11,4	558 040
1 740	-32,0	137	+ 93,0	1,8	1,0	8,0	558 044
115 232	+ 0,9	11 574	- 8,7	2,0	2,2	30,8	562 000
4 693	-20,6	185	- 65,2	2,1	2,4	21,7	562 004
9 523	+ 3,6	122	- 72,5	2,0	2,0	43,9	562 008
11 134	+88,7	2 802	+316,3	2,2	3,1	19,2	562 012
-	-	-	-	-	-	-	562 014
18 648	-17,5	399	- 77,4	2,4	3,0	30,0	562 016
5 749	- 4,4	453	- 23,0	2,1	2,8	26,0	562 020
8 258	-18,2	1 160	- 29,0	1,9	2,1	23,9	562 024
13 645	+14,5	575	+ 17,8	2,1	2,6	31,8	562 028
18 295	- 3,4	1 954	- 12,5	1,7	1,8	27,6	562 032
-	-	-	-	-	-	-	562 036
99 247	+ 0,5	9 450	- 5,4	2,0	2,2	23,0	566 000
1 937	+17,1	99	+115,2	1,8	6,2	20,9	566 004
7 375	+ 1,6	261	- 42,1	2,1	3,0	28,3	566 008
5 423	-10,3	347	- 29,8	1,7	2,2	16,8	566 012
4 670	- 8,0	388	- 52,8	2,3	1,9	21,2	566 016
-	-	-	-	-	-	-	566 020
278	+57,1	24	+100,0	1,9	1,3	7,5	566 024
6 824	+43,5	857	+ 49,3	1,7	1,9	21,6	566 028
2 818	+12,3	294	- 18,8	1,6	2,0	24,6	566 032
-	-	-	-	-	-	-	566 036
2 902	+ 8,9	526	+ 30,2	2,1	3,1	18,9	566 040
2 273	-12,1	119	x	3,8	8,5	12,4	566 044
-	-	-	-	-	-	-	566 048
467	-49,5	40	- 44,4	2,1	3,1	5,4	566 052
3 901	+21,3	187	+ 65,5	1,6	1,4	23,7	566 056
1 701	-16,5	120	+ 25,0	1,6	1,7	15,5	566 060
-	-	-	-	-	-	-	566 064
855	-26,4	114	- 63,9	1,5	1,8	14,9	566 068
2 504	+39,2	305	+ 28,2	3,2	3,2	21,0	566 072
15 583	-13,8	3 117	- 17,7	1,8	2,5	28,0	566 076
5 061	+ 1,5	207	- 13,8	2,0	1,8	29,7	566 080
3 482	- 1,7	489	+ 22,3	2,3	3,0	20,5	566 084
18 144	+ 3,4	1 305	+ 5,5	2,8	1,3	28,8	566 088
-	-	-	-	-	-	-	566 092
1 751	+ 3,8	526	+610,8	2,8	5,1	9,9	566 096

Gemeinde- kennziffer	Verwaltungsbezirk	Ankünfte			
		aller Gäste	Verän- derung ¹⁾	aus- ländischer Gäste	Verän- derung ¹⁾
570 000	Kreis Warendorf	22 782	- 1,1	2 274	- 2,5
570 004	Ahlen, Stadt	2 530	+ 6,2	396	+ 15,8
570 008	Beckum, Stadt	2 960	+16,6	199	- 7,4
570 012	Beelen
570 016	Drensteinfurt, Stadt
570 020	Ennigerloh, Stadt	1 107	- 6,6	67	- 35,0
570 024	Everswinkel	625	-11,7	111	+131,3
570 028	Oelde, Stadt	4 381	- 2,1	777	- 11,2
570 032	Ostbevern	339	+23,7	19	- 26,9
570 036	Sassenberg, Stadt	385	-20,8	6	- 88,2
570 040	Sendenhorst, Stadt	1 283	- 1,5	246	-
570 044	Telgte, Stadt	1 917	+15,5	84	+ 15,1
570 048	Wadersloh	470	-16,2	21	- 41,7
570 052	Warendorf, Stadt	6 553	- 8,0	313	+ 8,3
500 000	Reg.-Bez. Münster	312 815	+ 3,8	25 785	+ 0,6
711 000	Kreisfreie Stadt Bielefeld	74 832	+25,2	11 749	+ 38,8
754 000	Kreis Gütersloh	47 462	+20,6	4 944	+ 11,9
754 004	Borgholzhausen, Stadt	1 062	+25,2	133	- 31,1
754 008	Gütersloh, Stadt	12 595	+ 4,8	1 562	+ 9,6
754 012	Halle (Westf.), Stadt	6 641	+25,1	557	+ 42,8
754 016	Harsewinkel, Stadt	7 875	+42,7	793	- 8,1
754 020	Herzebrock-Clarholz	485	-14,8	61	- 57,0
754 024	Langenberg
754 028	Rheda-Wiedenbrück, Stadt	7 856	+45,5	766	+ 52,6
754 032	Rietberg, Stadt	1 112	-17,9	57	+ 18,8
754 036	Schloß Holte-Stukenbrock	3 251	+19,7	330	+ 23,6
754 040	Steinhagen
754 044	Verl	2 192	+ 6,2	344	+ 15,1
754 048	Versmold, Stadt	1 489	+84,5	63	+231,6
754 052	Werther (Westf.), Stadt	1 767	+ 2,6	221	- 4,3
758 000	Kreis Herford	27 250	+ 5,6	3 101	+ 12,4
758 004	Bünde, Stadt	1 453	+47,2	256	+ 64,1
758 008	Enger, Stadt
758 012	Herford, Stadt	7 392	+11,3	1 186	+ 21,6
758 016	Hiddenhausen	2 743	+15,1	202	- 27,6
758 020	Kirchlengern
758 024	Löhne, Stadt	4 385	- 2,6	267	+ 15,1
758 028	Rödinghausen	2 770	- 6,3	4	x
758 032	Spenge, Stadt
758 036	Vlotho, Stadt	7 880	+ 1,6	1 146	+ 6,6
762 000	Kreis Höxter	40 108	+ 5,0	1 270	+ 7,3
762 004	Bad Driburg, Stadt	12 129	+ 5,3	196	+206,3
762 008	Beverungen, Stadt	3 185	- 0,2	99	- 30,3
762 012	Borgentreich, Stadt
762 016	Brakel, Stadt	3 394	- 0,8	67	- 50,4
762 020	Höxter, Stadt	5 637	+14,2	430	- 0,5
762 024	Mariemünster, Stadt	768	-33,6	62	+ 44,2
762 028	Nieheim, Stadt	2 897	- 1,5	19	+280,0
762 032	Steinheim, Stadt
762 036	Warburg, Stadt	9 170	+11,1	308	- 8,1
762 040	Willebadessen, Stadt	1 924	+ 5,7	44	x
766 000	Kreis Lippe	66 399	+ 4,2	5 174	- 3,7
766 004	Augustdorf
766 008	Bad Salzuflen, Stadt	23 610	+ 8,6	1 743	- 3,3
766 012	Barntrup, Stadt
766 016	Blomberg, Stadt	2 564	-17,5	118	- 10,6
766 020	Detmold, Stadt	12 364	+ 6,6	1 471	- 5,5
766 024	Dörentrup	853	-19,1	12	- 7,7
766 028	Extertal	2 963	+31,0	403	+119,0
766 032	Horn-Bad Meinberg, Stadt	10 175	+10,8	460	+ 20,4

Städten nach Verwaltungsbezirken

März 2000

Übernachtungen				Mittlere Aufenthaltsdauer ²⁾		Mittlere Auslastung der Betten ³⁾	Gemeindekennziffer
aller Gäste	Veränderung ¹⁾	ausländischer Gäste	Veränderung ¹⁾	aller Gäste	ausländischer Gäste		
47 804	- 1,2	6 119	+ 11,1	2,1	2,7	24,2	570 000
5 424	+ 3,5	1 217	+ 48,4	2,1	3,1	25,1	570 004
4 247	+ 6,7	342	+ 19,2	1,4	1,7	20,9	570 008
.	570 012
.	570 016
2 952	+21,8	408	+126,7	2,7	6,1	33,0	570 020
1 690	-18,1	454	+183,8	2,7	4,1	20,2	570 024
9 635	- 5,3	1 759	- 21,3	2,2	2,3	28,6	570 028
688	+53,9	54	+ 31,7	2,0	2,8	18,1	570 032
836	-42,1	9	- 93,8	2,2	1,5	13,9	570 036
2 607	+ 6,2	647	- 3,4	2,0	2,6	23,1	570 040
3 366	+12,5	165	+ 42,2	1,8	2,0	23,7	570 044
1 617	- 4,3	24	- 33,3	3,4	1,1	18,1	570 048
14 119	- 4,2	845	+ 42,5	2,2	2,7	27,4	570 052
684 697	- 0,7	54 555	- 2,3	2,2	2,1	28,6	500 000
128 356	+18,5	20 938	+ 18,9	1,7	1,8	35,3	711 000
82 967	+13,5	11 387	+ 7,7	1,7	2,3	27,8	754 000
1 786	+14,1	319	- 12,4	1,7	2,4	24,5	754 004
22 951	+ 5,7	3 887	+ 23,6	1,8	2,5	30,6	754 008
12 109	+17,2	1 006	+ 51,5	1,8	1,8	31,6	754 012
10 990	+10,1	1 603	- 41,2	1,4	2,0	32,5	754 016
920	-12,9	193	- 44,7	1,9	3,2	11,1	754 020
.	754 024
12 382	+17,3	1 375	+ 52,3	1,6	1,8	31,3	754 028
1 980	-20,4	173	- 47,1	1,8	3,0	15,1	754 032
6 424	+26,8	942	+ 36,7	2,0	2,9	24,9	754 036
.	754 040
4 231	+13,8	898	- 4,0	1,9	2,6	24,0	754 044
2 590	+80,4	174	+656,5	1,7	2,8	17,7	754 048
3 753	+10,9	521	+ 35,0	2,1	2,4	27,1	754 052
97 294	+ 8,5	9 637	+ 1,0	3,6	3,1	35,6	758 000
6 051	+17,1	636	+ 89,3	4,2	2,5	33,6	758 004
.	758 008
13 208	+15,3	2 348	+ 13,6	1,8	2,0	24,9	758 012
4 775	+15,3	392	- 35,9	1,7	1,9	22,7	758 016
.	758 020
22 371	+28,6	546	+ 47,2	5,1	2,0	42,0	758 024
7 129	-10,2	12	x	2,6	3,0	34,5	758 028
.	758 032
42 397	- 0,4	5 533	- 7,7	5,4	4,8	43,8	758 036
221 738	+ 1,2	3 561	+ 33,9	5,5	2,8	35,9	762 000
157 917	+ 2,2	690	+187,5	13,0	3,5	57,6	762 004
7 921	-13,0	197	- 9,2	2,5	2,0	16,0	762 008
.	762 012
8 450	- 2,8	173	- 47,4	2,5	2,6	18,0	762 016
10 334	+12,5	1 217	+ 52,9	1,8	2,8	16,5	762 020
3 375	-29,2	388	- 9,8	4,4	6,3	11,8	762 024
8 334	- 9,6	74	+516,7	2,9	3,9	12,9	762 028
.	762 032
19 132	+ 4,0	602	+ 7,5	2,1	2,0	33,7	762 036
4 470	+29,2	142	x	2,3	3,2	17,2	762 040
324 182	+ 1,5	11 968	- 28,6	4,9	2,3	30,2	766 000
185 749	+ 5,8	4 153	- 44,7	7,9	2,4	48,0	766 004
.	766 008
.	766 012
5 398	+ 6,3	311	+ 8,4	2,1	2,6	11,0	766 016
20 759	+ 1,1	2 180	- 11,3	1,7	1,5	27,0	766 020
2 470	-36,8	29	- 3,3	2,9	2,4	11,6	766 024
13 003	- 9,3	1 265	- 32,0	4,4	3,1	14,6	766 028
57 769	+ 4,9	1 216	+ 0,1	5,7	2,6	27,6	766 032

Gemeinde- kennziffer	Verwaltungsbezirk	Ankünfte			
		aller Gäste	Verän- derung ¹⁾	aus- ländischer Gäste	Verän- derung ¹⁾
	Noch: Kreis Lippe				
766 036	Kalletal	527	+16,6	12	- 14,3
766 040	Lage, Stadt	3 909	-13,6	60	+ 15,4
766 044	Lemgo, Stadt	2 721	- 0,6	180	- 47,5
766 048	Leopoldshöhe
766 052	Lügde, Stadt	1 949	+22,3	97	+ 6,6
766 056	Oerlinghausen, Stadt	2 633	-19,4	58	- 19,4
766 060	Schieder-Schwalenberg, Stadt	1 580	- 2,2	515	- 20,5
766 064	Schlangen
770 000	Kreis Minden-Lübbecke	55 875	+13,4	6 625	+ 26,9
770 004	Bad Oeynhausen, Stadt	20 544	+18,3	3 507	+ 64,4
770 008	Espelkamp, Stadt	1 630	-23,4	151	- 10,1
770 012	Hille	749	-11,2	2	- 50,0
770 016	Hüllhorst	4 129	+23,3	91	- 55,4
770 020	Lübbecke, Stadt	1 424	+ 6,8	140	- 22,7
770 024	Minden, Stadt	12 446	+32,0	1 251	- 1,3
770 028	Petershagen, Stadt	2 704	+10,8	81	+ 80,0
770 032	Porta Westfalica, Stadt	7 299	- 3,1	989	+ 4,4
770 036	Preußisch-Oldendorf, Stadt	2 646	+19,8	158	+243,5
770 040	Rahden, Stadt	1 704	-15,2	192	+ 10,3
770 044	Stemwede	600	- 2,9	63	+ 21,2
774 000	Kreis Paderborn	43 303	+ 4,2	4 625	- 7,3
774 004	Altenbeken
774 008	Bad Lippspringe, Stadt	9 770	+16,0	853	+ 13,0
774 012	Borchen	1 979	- 3,5	84	- 20,0
774 016	Büren, Stadt	4 149	+11,9	106	- 13,8
774 020	Delbrück, Stadt	2 303	+19,8	176	- 3,8
774 024	Hövelhof	1 629	+ 4,2	136	+ 63,9
774 028	Lichtenau, Stadt	1 576	-33,2	19	- 96,5
774 032	Paderborn, Stadt	15 889	+ 1,6	2 772	+ 5,8
774 036	Salzkotten, Stadt
774 040	Bad Wünnenberg, Stadt	4 221	+ 1,9	310	- 3,1
700 000	Reg.-Bez. Detmold	355 229	+11,8	37 488	+ 15,7
	Kreisfreie Städte				
911 000	Bochum	63 845	- 1,5	6 908	+ 0,8
913 000	Dortmund	88 155	- 1,0	11 645	- 11,0
914 000	Hagen	16 425	+44,9	1 468	+ 10,5
915 000	Hamm	16 067	+ 1,3	1 912	+ 5,4
916 000	Herne	3 348	+ 1,9	215	+ 0,5
954 000	Ennepe-Ruhr-Kreis	33 866	+ 4,3	2 871	+ 4,7
954 004	Breckerfeld, Stadt	1 771	+15,9	6	- 64,7
954 008	Ennepetal, Stadt
954 012	Gevelsberg, Stadt
954 016	Hattingen, Stadt	7 456	- 0,4	586	+ 7,7
954 020	Herdecke, Stadt	3 924	- 1,7	278	+ 14,4
954 024	Schwelm, Stadt	5 171	+ 6,1	530	+ 43,2
954 028	Sprockhövel, Stadt	4 150	+23,4	142	+132,8
954 032	Wetter (Ruhr), Stadt	2 703	+ 6,1	411	+ 24,9
954 036	Witten, Stadt	5 145	+ 1,4	757	- 15,0
958 000	Hochsauerland Kreis	232 773	+ 9,1	41 322	- 31,6
958 004	Arnsberg, Stadt	13 429	+ 8,5	1 526	+ 21,4
958 008	Bestwig	5 297	+11,5	570	+ 25,3
958 012	Brilon, Stadt	7 929	- 4,7	803	- 22,7
958 016	Eslohe (Sauerland)	6 222	- 0,9	386	+ 6,9
958 020	Hallenberg, Stadt	4 746	- 1,2	2 654	- 5,1
958 024	Marsberg, Stadt	1 380	+31,9	292	+ 60,4
958 028	Medebach, Stadt	56 658	+ 4,9	8 044	- 72,1
958 032	Meschede, Stadt	8 591	+ 6,7	475	+ 34,2
958 036	Olsberg, Stadt	11 752	+ 4,0	1 873	- 20,8
958 040	Schmallenberg, Stadt	36 174	+22,6	5 134	+ 12,2
958 044	Sundern (Sauerland), Stadt	10 588	- 7,5	710	- 12,6
958 048	Winterberg, Stadt	70 007	+13,7	18 855	+ 8,1

stätten nach Verwaltungsbezirken

März 2000

Übernachtungen				Mittlere Aufenthaltsdauer ²⁾		Mittlere Auslastung der Betten ³⁾	Gemeindekennziffer
aller Gäste	Veränderung ¹⁾	ausländischer Gäste	Veränderung ¹⁾	aller Gäste	ausländischer Gäste		
1 193	- 1,2	12	- 60,0	2,3	1,0	7,8	766 036
11 106	- 8,3	211	- 37,6	2,8	3,5	22,6	766 040
5 688	-14,8	466	- 47,2	2,1	2,6	20,8	766 044
.	766 048
4 418	+18,0	320	+ 7,0	2,3	3,3	9,5	766 052
10 595	-32,6	264	+ 16,3	4,0	4,6	23,4	766 056
4 338	+ 5,0	1 280	- 6,5	2,7	2,5	8,6	766 060
.	766 064
305 092	+11,9	13 964	+ 22,6	5,5	2,1	43,0	770 000
206 461	+15,0	6 638	+ 58,1	10,0	1,9	55,5	770 004
3 787	-14,2	643	+ 9,0	2,3	4,3	24,9	770 008
3 202	-13,9	15	- 75,0	4,3	7,5	24,5	770 012
7 026	+15,1	163	- 60,0	1,7	1,8	33,7	770 016
2 188	+13,0	229	- 36,4	1,5	1,6	30,6	770 020
18 864	+24,6	2 507	+ 0,5	1,5	2,0	29,1	770 024
23 435	+28,8	267	+ 78,0	8,7	3,3	42,5	770 028
14 289	-10,5	2 039	- 14,1	2,0	2,1	23,6	770 032
20 791	- 1,5	908	+200,7	7,9	5,7	27,8	770 036
3 497	-30,5	388	+ 23,6	2,1	2,0	26,1	770 040
1 552	+ 5,1	167	+ 24,6	2,6	2,7	13,0	770 044
152 917	+ 7,4	10 236	- 15,6	3,5	2,2	35,8	774 000
.	774 004
65 477	+15,8	1 928	+ 10,4	6,7	2,3	49,5	774 008
9 461	+13,3	350	- 12,9	4,8	4,2	32,9	774 012
9 143	+ 0,6	277	- 22,8	2,2	2,6	24,7	774 016
3 448	+11,6	304	+ 7,0	1,5	1,7	23,0	774 020
2 413	-10,5	183	+ 34,6	1,5	1,3	16,3	774 024
3 044	-45,8	73	- 95,7	1,9	3,8	13,1	774 028
31 687	+10,0	5 785	- 1,4	2,0	2,1	40,3	774 032
.	774 036
24 755	- 0,1	709	- 15,8	5,9	2,3	31,6	774 040
1 312 546	+ 7,2	81 691	+ 1,3	3,7	2,2	34,9	700 000
101 115	- 2,6	14 004	- 4,8	1,6	2,0	37,6	911 000
157 683	+ 1,4	24 567	- 1,3	1,8	2,1	37,3	913 000
29 694	+48,2	2 918	+ 14,0	1,8	2,0	31,8	914 000
26 376	- 9,0	4 143	+ 26,9	1,6	2,2	29,7	915 000
6 519	- 1,5	607	- 13,0	1,9	2,8	26,3	916 000
94 842	+ 1,6	8 033	- 2,3	2,8	2,8	36,6	954 000
3 646	+32,6	27	- 15,6	2,1	4,5	17,9	954 004
.	954 008
.	954 012
14 506	- 4,7	1 216	- 5,9	1,9	2,1	32,5	954 016
13 738	+ 0,4	773	+ 54,9	3,5	2,8	45,2	954 020
11 295	-	1 244	+ 48,8	2,2	2,3	40,7	954 024
14 260	+ 4,0	295	+136,0	3,4	2,1	38,8	954 028
4 812	+ 3,9	1 025	+ 36,7	1,8	2,5	20,8	954 032
11 012	- 4,3	2 584	- 23,2	2,1	3,4	27,5	954 036
868 418	+ 3,8	142 930	- 40,2	3,7	3,5	38,4	958 000
43 457	+ 2,8	3 027	+ 16,2	3,2	2,0	33,4	958 004
15 022	+ 2,9	2 210	+ 73,9	2,8	3,9	22,3	958 008
37 814	+ 0,6	3 779	- 23,7	4,8	4,7	31,6	958 012
33 651	+ 3,3	1 233	- 0,9	5,4	3,2	31,0	958 016
18 704	+ 5,3	10 114	+ 10,3	3,9	3,8	32,2	958 020
2 990	+20,4	823	+ 58,6	2,2	2,8	20,8	958 024
251 520	+ 5,1	37 049	- 71,7	4,4	4,6	69,4	958 028
29 409	+ 5,7	1 615	+ 43,9	3,4	3,4	29,9	958 032
39 079	+ 2,1	5 072	- 7,2	3,3	2,7	32,0	958 036
148 368	+ 7,2	19 924	- 1,4	4,1	3,9	37,0	958 040
24 176	- 7,0	1 633	- 15,7	2,3	2,3	18,9	958 044
224 228	+ 2,0	56 451	- 5,3	3,2	3,0	34,4	958 048

Gemeinde- kennziffer	Verwaltungsbezirk	Ankünfte			
		aller Gäste	Verän- derung ¹⁾	aus- ländischer Gäste	Verän- derung ¹⁾
962 000	Märkischer Kreis	51 753	+ 8,0	3 152	- 22,8
962 004	Altena, Stadt	2 643	- 4,8	64	- 57,9
962 008	Balve, Stadt	3 518	+ 0,8	13	- 50,0
962 012	Halver, Stadt	941	- 4,9	61	+110,3
962 016	Hemer, Stadt	2 727	+ 0,7	79	+ 2,6
962 020	Herscheid	762	- 18,2	103	- 20,2
962 024	Iserlohn, Stadt	10 941	+ 27,6	555	- 45,0
962 028	Kierspe, Stadt
962 032	Lüdenscheid, Stadt	11 199	+ 8,2	1 426	+ 0,6
962 036	Meinerzhagen, Stadt	9 171	+ 9,5	296	- 6,3
962 040	Menden (Sauerland), Stadt	2 291	+ 0,7	209	- 7,9
962 044	Nachrodt-Wiblingwerde	3 579	+ 6,3	36	- 57,6
962 048	Neuenrade, Stadt	1 393	- 12,6	111	- 75,3
962 052	Plettenberg, Stadt	1 482	+ 6,8	34	- 44,3
962 056	Schalksmühle
962 060	Werdohl, Stadt	778	+ 9,7	117	+120,8
966 000	Kreis Olpe	41 869	- 2,6	1 898	- 17,0
966 004	Attendorn, Stadt	8 132	- 3,2	365	- 41,0
966 008	Drolshagen, Stadt	1 094	+ 0,7	176	+ 39,7
966 012	Finnentrop	1 829	- 5,1	132	+ 12,8
966 016	Kirchhundem	4 989	- 31,7	264	- 27,7
966 020	Lennestadt, Stadt	12 323	+ 13,4	772	+ 9,3
966 024	Olpe, Stadt	10 851	+ 0,4	123	- 44,1
966 028	Wenden	2 651	+ 1,3	66	- 51,1
970 000	Kreis Siegen-Wittgenstein	53 874	+ 9,9	4 176	- 14,5
970 004	Bad Berleburg, Stadt	11 500	+ 39,4	336	- 7,2
970 008	Burbach	2 147	- 3,2	91	+ 49,2
970 012	Erndtebrück
970 016	Freudenberg, Stadt	3 898	+ 1,6	203	- 45,0
970 020	Hilchenbach, Stadt	5 411	+ 16,6	188	- 31,6
970 024	Kreuztal, Stadt	1 351	+ 13,0	136	+ 14,3
970 028	Bad Laasphe, Stadt	7 964	- 5,4	1 244	- 13,9
970 032	Netphen, Stadt	2 352	- 2,5	72	- 19,1
970 036	Neunkirchen
970 040	Siegen, Stadt	14 624	+ 8,2	1 688	- 8,4
970 044	Wilnsdorf	3 775	+ 0,6	133	- 37,3
974 000	Kreis Soest	60 008	+ 1,8	2 207	- 35,1
974 004	Anröchte
974 008	Bad Sassendorf	15 930	+ 8,4	115	- 28,6
974 012	Ense	415	- 11,9	28	- 31,7
974 016	Erwitte, Stadt	3 001	+ 13,8	10	- 64,3
974 020	Geseke, Stadt
974 024	Lippetal	221	- 4,7	4	- 85,2
974 028	Lippstadt, Stadt	12 667	- 13,1	684	- 54,8
974 032	Möhnesee	6 923	+ 3,4	186	+ 2,8
974 036	Rüthen, Stadt	2 066	+ 79,8	119	+ 24,0
974 040	Soest, Stadt	9 041	+ 5,1	458	- 1,1
974 044	Warstein, Stadt	3 403	+ 1,7	427	- 30,6
974 048	Wolver	-	-100,0	-	-
974 052	Werl, Stadt	1 299	+ 3,6	84	- 33,9
974 056	Wickede (Ruhr)	683	+ 15,4	37	+ 8,8
978 000	Kreis Unna	30 455	+ 3,4	3 590	+ 1,3
978 004	Bergkamen, Stadt
978 008	Bönen
978 012	Fröndenberg, Stadt	745	- 52,6	57	- 65,7
978 016	Holzwickede
978 020	Kamen, Stadt	5 149	- 14,3	597	- 32,2
978 024	Lünen, Stadt	4 584	+ 16,2	342	- 41,5
978 028	Schwerte, Stadt	7 265	+ 18,8	223	+ 1,4
978 032	Selm, Stadt	603	+ 86,7	3	- 84,2
978 036	Unna, Stadt	5 963	+ 8,8	839	+ 26,5
978 040	Werne, Stadt	2 912	+ 56,5	563	+ 18,0
900 000	Reg.-Bez. Arnsberg	692 438	+ 5,1	81 364	- 22,3
	Nordrhein-Westfalen	3 269 820	+ 3,6	573 348	- 3,9

Anmerkungen siehe Seite 42

statten nach Verwaltungsbezirken

Marz 2000

Übernachtungen				Mittlere Aufenthaltsdauer ²⁾		Mittlere Auslastung der Betten ³⁾	Gemeindekennziffer
aller Gäste	Veranderung ¹⁾	auslandischer Gäste	Veranderung ¹⁾	aller Gäste	auslandischer Gäste		
101 730	+ 0,5	7 355	- 16,4	2,0	2,3	26,2	962 000
4 892	- 10,0	118	- 60,7	1,9	1,8	20,3	962 004
7 571	- 3,0	46	- 27,0	2,2	3,5	22,7	962 008
1 137	- 28,6	111	+192,1	1,2	1,8	16,5	962 012
7 396	- 14,7	168	+ 3,1	2,7	2,1	26,6	962 016
1 357	- 20,5	213	- 24,5	1,8	2,1	16,5	962 020
19 340	+ 26,1	1 073	- 51,9	1,8	1,9	33,0	962 024
							962 028
19 844	+ 10,7	2 860	- 2,6	1,8	2,0	30,7	962 032
20 778	- 4,1	1 109	+ 38,8	2,3	3,7	27,0	962 036
4 013	+ 2,0	378	- 23,3	1,8	1,8	22,6	962 040
7 098	- 16,5	85	- 53,3	2,0	2,4	20,5	962 044
3 083	- 8,2	262	- 70,9	2,2	2,4	33,3	962 048
2 578	- 3,7	107	- 32,3	1,7	3,1	20,5	962 052
							962 056
1 641	- 10,2	369	+207,5	2,1	3,2	15,5	962 060
94 922	- 8,4	5 216	- 23,5	2,3	2,7	20,4	966 000
17 172	- 9,3	1 196	- 29,9	2,1	3,3	23,7	966 004
2 807	- 7,5	524	- 2,2	2,6	3,0	12,8	966 008
3 566	- 22,0	341	+ 0,6	1,9	2,6	9,6	966 012
14 284	- 27,0	988	- 19,1	2,9	3,7	19,2	966 016
29 251	+ 4,2	1 787	- 5,4	2,4	2,3	22,0	966 020
23 470	- 6,2	279	- 66,1	2,2	2,3	23,6	966 024
4 372	- 1,3	101	- 66,4	1,6	1,5	16,9	966 028
232 569	- 0,3	9 495	- 22,7	4,3	2,3	41,3	970 000
116 159	+ 3,9	940	- 2,9	10,1	2,8	59,3	970 004
5 306	- 10,4	178	+ 47,1	2,5	2,0	28,3	970 008
							970 012
7 482	+ 0,3	371	- 30,5	1,9	1,8	21,7	970 016
21 740	- 17,7	460	- 68,2	4,0	2,4	32,4	970 020
2 550	+ 21,2	279	+ 16,7	1,9	2,1	25,0	970 024
39 297	+ 3,3	3 094	- 30,5	4,9	2,5	39,9	970 028
5 907	- 2,1	281	- 27,9	2,5	3,9	20,9	970 032
							970 036
25 535	- 0,9	3 397	+ 2,1	1,7	2,0	33,6	970 040
7 215	- 11,0	364	- 31,5	1,9	2,7	26,6	970 044
268 250	+ 2,5	5 022	- 24,8	4,5	2,3	36,7	974 000
116 876	+ 14,5	229	- 34,9	7,3	2,0	54,9	974 004
747	- 26,8	89	- 48,9	1,8	3,2	16,1	974 008
23 974	- 7,9	112	+ 47,4	8,0	11,2	38,7	974 012
							974 016
478	- 26,6	13	- 89,4	2,2	3,3	9,6	974 020
65 846	- 9,2	1 055	- 53,8	5,2	1,5	41,2	974 024
21 073	+ 3,3	1 195	+178,6	3,0	6,4	24,0	974 028
4 124	+ 77,1	302	+ 8,2	2,0	2,5	17,7	974 032
14 417	- 5,8	752	- 8,8	1,6	1,6	24,1	974 036
7 006	+ 1,4	937	- 40,8	2,1	2,2	17,5	974 040
-	-100,0	-	-	-	-	-	974 044
1 918	- 0,1	169	- 42,9	1,5	2,0	29,3	974 048
1 226	+ 20,8	58	- 20,5	1,8	1,6	33,5	974 052
							974 056
55 262	+ 2,7	7 842	- 5,7	1,8	2,2	27,0	978 000
							978 004
							978 008
1 519	- 36,6	127	- 70,1	2,0	2,2	17,3	978 012
							978 016
7 892	- 8,6	822	- 35,1	1,5	1,4	33,9	978 020
7 784	- 3,2	728	- 47,3	1,7	2,1	17,6	978 024
14 530	+ 35,0	875	+ 19,0	2,0	3,9	41,3	978 028
802	+ 72,8	7	- 88,1	1,3	2,3	11,6	978 032
11 030	+ 13,4	2 298	+ 40,4	1,8	2,7	30,6	978 036
4 986	+ 36,2	1 227	+ 30,4	1,7	2,2	22,4	978 040
2 037 380	+ 1,9	232 132	- 31,0	2,9	2,9	35,3	900 000
8 019 738	+ 1,5	1 274 135	- 10,6	2,5	2,2	34,8	

3.2 Leistung der Beherbergungs

Januar bis

Lfd. Nr.	Gemeindeguppe Betriebsart	Ankünfte			
		aller Gäste	Veränderung ¹⁾	ausländischer Gäste	Veränderung ¹⁾
1	Mineral-, Moor-, Sole- und Thermalbäder	173 980	+ 10,2	25 008	+18,2
2	Hotels	90 716	+ 8,9	17 100	+15,7
3	Gasthöfe	2 630	- 5,0	350	+ 4,5
4	Pensionen	8 485	+ 11,7	114	-53,3
5	Hotels garnis	22 734	+ 20,6	6 506	+26,6
6	Erholungs-, Ferien- und Schulungsheime	10 229	- 13,1	107	-30,5
7	Ferienhäuser, -wohnungen, -zentren	418	- 5,9	24	- 4,0
8	Hütten, Jugendherbergen u. Ä.	3 247	- 15,0	693	+65,4
9	Sanatorien und Kurkrankenhäuser	35 521	+ 21,2	114	+60,6
10	Heilklimatische Kurorte	84 063	+ 11,2	18 965	+ 7,8
11	Hotels	33 355	+ 5,5	10 057	- 1,9
12	Gasthöfe	2 454	+ 26,0	700	+ 6,2
13	Pensionen	4 973	+ 21,5	1 543	+ 7,8
14	Hotels garnis
15	Erholungs-, Ferien- und Schulungsheime	17 831	- 1,2	213	+12,7
16	Ferienhäuser, -wohnungen, -zentren	16 692	+ 27,8	5 630	+26,9
17	Hütten, Jugendherbergen u. Ä.	5 928	+ 33,2	326	+27,3
18	Sanatorien und Kurkrankenhäuser
19	Kneippkurorte	40 551	+ 1,4	6 044	- 1,9
20	Hotels	29 256	+ 0,8	4 545	-11,2
21	Gasthöfe	941	+ 2,4	125	+15,7
22	Pensionen	896	- 1,8	124	-33,0
23	Hotels garnis
24	Erholungs-, Ferien- und Schulungsheime	3 819	+ 5,5	58	x
25	Ferienhäuser, -wohnungen, -zentren	2 094	+ 32,1	1 026	+73,6
26	Hütten, Jugendherbergen u. Ä.	1 694	- 30,6	80	-12,1
27	Sanatorien und Kurkrankenhäuser
28	Kneippheilstädter	63 602	+ 15,3	6 922	+ 4,1
29	Hotels	30 273	+ 8,8	4 142	+ 7,1
30	Gasthöfe	4 369	+ 1,0	1 373	+ 4,3
31	Pensionen	3 054	- 4,4	313	-22,7
32	Hotels garnis	703	+ 10,4	83	+56,6
33	Erholungs-, Ferien- und Schulungsheime	7 433	- 14,0	10	-76,7
34	Ferienhäuser, -wohnungen, -zentren	2 000	+ 22,9	820	+25,8
35	Hütten, Jugendherbergen u. Ä.	1 733	- 31,1	108	-58,8
36	Sanatorien und Kurkrankenhäuser	14 037	+119,0	73	+46,0
37	Heilbäder zusammen	362 196	+ 10,2	56 939	+10,4
38	Hotels	183 600	+ 6,9	35 844	+ 5,4
39	Gasthöfe	10 394	+ 4,4	2 548	+ 5,3
40	Pensionen	17 408	+ 10,2	2 094	- 7,5
41	Hotels garnis	25 129	+ 19,2	7 170	+27,9
42	Erholungs-, Ferien- und Schulungsheime	39 312	- 6,6	388	+ 0,3
43	Ferienhäuser, -wohnungen, -zentren	21 204	+ 26,8	7 500	+31,5
44	Hütten, Jugendherbergen u. Ä.	12 602	- 4,7	1 207	+17,4
45	Sanatorien und Kurkrankenhäuser	52 547	+ 38,2	188	+29,7

1) Veränderung gegenüber dem Vorjahreszeitraum in % - 2) Mittlere Aufenthaltsdauer in Tagen = Übernachtungen / Ankünfte - 3) Mittlere Auslastung =

stätten nach Gemeindegruppen und Betriebsarten

März 2000

Übernachtungen				Mittlere Aufenthaltsdauer ²⁾		Mittlere Auslastung der Betten ³⁾	Lfd. Nr.
aller Gäste	Veränderung ¹⁾	ausländischer Gäste	Veränderung ¹⁾	aller Gäste	ausländische Gäste		
1 036 642	+ 7,2	47 106	+ 7,7	6,0	1,9	47,7	1
173 392	+ 5,1	31 312	+ 14,7	1,9	1,8	31,0	2
5 355	+ 1,1	576	- 3,8	2,0	1,6	21,6	3
54 239	-14,3	528	- 87,7	6,4	4,6	19,2	4
43 985	+23,0	12 054	+ 24,9	1,9	1,9	27,2	5
28 131	- 8,8	488	+ 4,3	2,8	4,6	34,0	6
3 673	-18,2	138	- 56,6	8,8	5,8	8,1	7
7 844	+ 7,5	1 436	+144,6	2,4	2,1	25,6	8
720 023	+ 9,9	574	+ 8,5	20,3	5,0	73,1	9
300 127	+ 3,8	56 716	- 5,6	3,6	3,0	37,4	10
89 347	+ 2,0	28 749	- 14,4	2,7	2,9	33,8	11
7 396	+23,5	1 810	- 5,6	3,0	2,6	27,0	12
16 309	+18,8	4 158	+ 0,7	3,3	2,7	24,9	13
.	14
59 577	-14,9	349	- 12,3	3,3	1,6	37,9	15
68 398	+12,6	20 097	+ 7,8	4,1	3,6	37,2	16
13 395	+25,2	543	+ 13,6	2,3	1,7	31,3	17
.	18
114 956	- 2,0	13 739	+ 4,2	2,8	2,3	24,0	19
55 628	- 2,1	9 066	- 7,4	1,9	2,0	26,6	20
2 003	+ 2,7	329	+ 26,1	2,1	2,6	9,3	21
2 738	+ 3,6	353	- 16,2	3,1	2,8	9,7	22
.	23
14 502	- 8,3	348	x	3,8	6,0	25,0	24
9 073	+26,3	3 166	+ 37,7	4,3	3,1	11,8	25
3 206	-26,1	179	+ 33,6	1,9	2,2	8,4	26
.	27
323 478	+ 4,3	24 514	- 6,9	5,1	3,5	40,6	28
92 536	+ 5,4	15 824	- 4,0	3,1	3,8	35,0	29
12 817	- 5,2	3 744	- 8,4	2,9	2,7	19,5	30
13 206	-11,5	1 105	- 25,9	4,3	3,5	18,0	31
1 418	+ 1,6	224	+117,5	2,0	2,7	10,8	32
18 966	-12,5	27	- 87,3	2,6	2,7	30,7	33
8 617	+ 9,1	3 254	- 5,6	4,3	4,0	17,5	34
3 246	-41,2	155	- 57,4	1,9	1,4	9,1	35
172 672	+ 9,7	181	+ 17,5	12,3	2,5	73,8	36
1 775 203	+ 5,4	142 075	- 0,9	4,9	2,5	41,8	37
410 903	+ 3,4	84 951	- 2,5	2,2	2,4	31,7	38
27 571	+ 3,0	6 459	- 5,9	2,7	2,5	19,8	39
86 492	- 8,6	6 144	- 40,5	5,0	2,9	19,3	40
49 253	+18,9	13 571	+ 24,2	2,0	1,9	24,9	41
121 176	-12,4	1 212	+ 12,2	3,1	3,1	33,7	42
89 761	+11,7	26 655	+ 7,9	4,2	3,6	25,2	43
27 691	- 0,6	2 313	+ 48,0	2,2	1,9	18,8	44
962 356	+ 9,7	770	+ 4,6	18,3	4,1	73,7	45

Übernachtungen / angebotene Bettentage) * 100

Lfd. Nr.	Gemeindeguppe Betriebsart	Ankünfte			
		aller Gäste	Verän- derung ¹⁾	aus- ländischer Gäste	Verän- derung ¹⁾
46	Luftkurorte	106 761	- 0,9	7 973	- 14,5
47	Hotels	40 018	+ 2,3	5 768	- 17,6
48	Gasthöfe	5 448	- 6,3	576	- 18,1
49	Pensionen	6 451	+ 8,4	446	+ 27,4
50	Hotels garnis	1 052	+34,0	57	- 48,6
51	Erholungs-, Ferien- und Schulungsheime	31 248	- 7,0	286	+ 10,4
52	Ferienhäuser, -wohnungen, -zentren	2 744	-13,9	267	+ 11,3
53	Hütten, Jugendherbergen u. Ä.	15 829	+ 2,0	457	- 14,9
54	Sanatorien und Kurkrankenhäuser	3 971	+ 5,4	116	- 12,8
55	Erholungsorte	88 650	- 0,7	8 493	- 5,2
56	Hotels	30 715	+ 6,9	6 804	+ 8,3
57	Gasthöfe	3 094	-18,2	415	- 54,2
58	Pensionen	2 787	- 6,6	159	- 14,5
59	Hotels garnis	1 743	+19,8	296	+ 13,8
60	Erholungs-, Ferien- und Schulungsheime	30 741	- 6,3	94	- 59,7
61	Ferienhäuser, -wohnungen, -zentren	2 391	+12,2	583	- 15,9
62	Hütten, Jugendherbergen u. Ä.	15 556	- 2,4	129	- 67,0
63	Sanatorien und Kurkrankenhäuser	1 623	+11,0	13	+ 44,4
64	Sonstige Gemeinden	2 712 213	+ 3,2	499 943	- 5,1
65	Hotels	1 650 107	+ 3,4	340 867	- 0,6
66	Gasthöfe	34 545	+ 1,4	3 779	- 4,6
67	Pensionen	16 140	- 2,2	1 402	+ 2,9
68	Hotels garnis	583 087	+ 3,1	125 595	- 4,0
69	Erholungs-, Ferien- und Schulungsheime	260 732	+ 6,5	7 747	+ 64,4
70	Ferienhäuser, -wohnungen, -zentren	57 579	+ 3,6	8 629	- 70,7
71	Hütten, Jugendherbergen u. Ä.	100 861	- 7,9	11 767	- 11,6
72	Sanatorien und Kurkrankenhäuser	9 162	+15,6	157	+823,5
73	Nordrhein-Westfalen	3 269 820	+ 3,6	573 348	- 3,9
74	Hotels	1 904 440	+ 3,8	389 283	- 0,3
75	Gasthöfe	53 481	- 0,3	7 318	- 8,4
76	Pensionen	42 786	+ 3,8	4 101	- 1,5
77	Hotels garnis	611 011	+ 3,8	133 118	- 2,7
78	Erholungs-, Ferien- und Schulungsheime	362 033	+ 2,5	8 515	+ 52,3
79	Ferienhäuser, -wohnungen, -zentren	83 918	+ 8,1	16 979	- 52,9
80	Hütten, Jugendherbergen u. Ä.	144 848	- 6,0	13 560	- 11,2
81	Sanatorien und Kurkrankenhäuser	67 303	+31,5	474	+ 55,9

stätten nach Gemeindegruppen und Betriebsarten

März 2000

Übernachtungen				Mittlere Aufenthaltsdauer ²⁾		Mittlere Auslastung der Betten ³⁾	Lfd. Nr.
aller Gäste	Veränderung ¹⁾	ausländischer Gäste	Veränderung ¹⁾	aller Gäste	ausländische Gäste		
351 819	- 0,5	23 354	-14,6	3,3	2,9	25,2	46
81 323	+ 1,0	11 970	-20,6	2,0	2,1	19,0	47
11 547	-21,1	1 224	-30,1	2,1	2,1	11,3	48
24 870	- 4,3	1 925	+38,0	3,9	4,3	15,8	49
2 247	+27,1	119	-39,9	2,1	2,1	17,1	50
94 919	- 5,4	2 328	+ 1,6	3,0	8,1	36,6	51
15 212	-15,5	1 524	-28,2	5,5	5,7	11,4	52
34 881	+ 2,0	794	- 1,0	2,2	1,7	19,4	53
86 820	+11,1	3 470	- 6,5	21,9	29,9	69,5	54
255 532	- 5,2	25 796	-13,1	2,9	3,0	22,6	55
67 543	+ 5,5	19 461	+11,8	2,2	2,9	21,1	56
7 391	-13,3	834	-54,1	2,4	2,0	12,5	57
10 626	- 8,3	482	- 8,5	3,8	3,0	14,4	58
3 135	+26,2	601	+24,7	1,8	2,0	20,4	59
86 284	- 9,7	320	-52,8	2,8	3,4	28,6	60
10 859	-38,8	3 437	-56,3	4,5	5,9	8,8	61
34 195	- 0,4	264	-61,3	2,2	2,0	20,1	62
35 499	+ 0,4	397	+62,7	21,9	30,5	54,6	63
5 637 184	+ 0,7	1 082 910	-11,5	2,1	2,2	34,7	64
2 873 905	+ 1,9	660 506	- 3,5	1,7	1,9	33,6	65
88 407	+ 1,6	11 819	- 6,8	2,6	3,1	16,0	66
57 651	- 0,8	9 351	+22,6	3,6	6,7	22,1	67
1 209 785	+ 0,6	314 331	- 7,5	2,1	2,5	35,4	68
758 278	- 1,2	26 937	+12,7	2,9	3,5	39,7	69
259 495	+ 2,5	40 658	-69,9	4,5	4,7	55,1	70
176 554	-10,8	16 900	-17,1	1,8	1,4	22,6	71
213 109	+ 1,8	2 408	x	23,3	15,3	75,4	72
8 019 738	+ 1,5	1 274 135	-10,6	2,5	2,2	34,8	73
3 433 674	+ 2,1	776 888	- 3,4	1,8	2,0	32,4	74
134 916	- 1,5	20 336	-12,0	2,5	2,8	15,8	75
179 639	- 5,6	17 902	- 9,9	4,2	4,4	19,1	76
1 264 420	+ 1,3	328 622	- 6,5	2,1	2,5	34,7	77
1 060 657	- 3,8	30 797	+10,2	2,9	3,6	37,5	78
375 327	+ 1,6	72 274	-57,4	4,5	4,3	34,7	79
273 321	- 7,1	20 271	-13,5	1,9	1,5	21,4	80
1 297 784	+ 8,2	7 045	+44,0	19,3	14,9	73,0	81

3.3 Leistung der Beherbergungsstätten

Januar bis

Lfd. Nr.	Reisegebiet Betriebsart	Ankünfte			
		aller Gäste	Veränderung ¹⁾	ausländischer Gäste	Veränderung ¹⁾
1	Eifel und Region Aachen	216 312	+ 12,7	41 344	+ 23,1
2	Hotels	108 358	+ 12,5	26 280	+ 12,7
3	Gasthöfe	3 893	- 6,0	552	- 7,8
4	Pensionen	1 576	- 11,4	282	- 10,8
5	Hotels garnis	32 003	+ 14,8	7 959	+ 29,8
6	Erholungs-, Ferien- und Schulungsheime	45 288	+ 28,9	4 383	+241,6
7	Ferienhäuser, -wohnungen, -zentren	2 097	+ 39,2	760	+ 42,6
8	Hütten, Jugendherbergen u. Ä.	18 510	- 10,9	1 033	- 22,2
9	Sanatorien und Kurkrankenhäuser	4 587	+ 2,0	95	+ 17,3
10	Niederrhein	296 159	- 0,1	52 610	+ 3,9
11	Hotels	206 504	+ 1,9	43 027	+ 8,4
12	Gasthöfe	4 499	+ 25,8	508	+ 11,9
13	Pensionen
14	Hotels garnis	47 039	-	8 012	- 13,9
15	Erholungs-, Ferien- und Schulungsheime	25 620	- 13,4	179	+ 1,1
16	Ferienhäuser, -wohnungen, -zentren	104	+ 19,5	4	-
17	Hütten, Jugendherbergen u. Ä.	9 147	- 13,2	648	- 26,9
18	Sanatorien und Kurkrankenhäuser
19	Münsterland	231 119	+ 3,8	17 035	+ 1,3
20	Hotels	143 399	+ 4,4	13 378	- 0,1
21	Gasthöfe
22	Pensionen	5 153	- 5,0	444	+ 1,8
23	Hotels garnis	18 713	+ 2,7	1 981	+ 6,6
24	Erholungs-, Ferien- und Schulungsheime	49 275	+ 5,4	367	+ 20,3
25	Ferienhäuser, -wohnungen, -zentren	883	- 17,9	107	x
26	Hütten, Jugendherbergen u. Ä.	8 660	- 1,4	263	- 38,8
27	Sanatorien und Kurkrankenhäuser
28	Teutoburger Wald	355 229	+ 11,8	37 488	+ 15,7
29	Hotels	216 083	+ 12,4	28 427	+ 12,7
30	Gasthöfe	8 036	- 4,3	851	- 4,3
31	Pensionen	10 935	+ 5,8	360	+ 0,6
32	Hotels garnis	38 491	+ 45,1	6 395	+ 51,2
33	Erholungs-, Ferien- und Schulungsheime	36 234	+ 1,6	336	- 7,7
34	Ferienhäuser, -wohnungen, -zentren	3 305	- 19,1	436	- 52,0
35	Hütten, Jugendherbergen u. Ä.	13 262	- 14,1	462	+ 72,4
36	Sanatorien und Kurkrankenhäuser	28 883	+ 16,2	221	+ 22,1
37	Sauerland	386 403	+ 6,4	48 579	- 30,8
38	Hotels	152 118	+ 5,5	24 745	- 5,7
39	Gasthöfe	18 676	- 0,5	3 613	- 10,2
40	Pensionen	16 408	+ 11,0	2 269	- 4,2
41	Hotels garnis	12 817	+ 13,9	1 548	- 17,9
42	Erholungs-, Ferien- und Schulungsheime	71 084	- 2,9	389	- 20,6
43	Ferienhäuser, -wohnungen, -zentren	76 343	+ 9,3	15 380	- 55,4
44	Hütten, Jugendherbergen u. Ä.	24 363	+ 11,6	633	- 0,8
45	Sanatorien und Kurkrankenhäuser	14 594	+ 55,5	2	- 92,9
46	Siegerland-Wittgenstein	53 874	+ 9,9	4 176	- 14,5
47	Hotels	27 769	+ 2,6	3 667	- 15,9
48	Gasthöfe	1 734	- 7,4	79	- 37,8
49	Pensionen	1 519	- 14,9	193	+ 35,9
50	Hotels garnis	2 220	- 5,6	138	+ 5,3
51	Erholungs-, Ferien- und Schulungsheime	8 360	- 8,3	89	+ 11,3
52	Ferienhäuser, -wohnungen, -zentren	142	- 60,6	8	- 82,2
53	Hütten, Jugendherbergen u. Ä.	988	- 8,1	2	-
54	Sanatorien und Kurkrankenhäuser	11 142	+106,8	-	-

1) Veränderung gegenüber dem Vorjahreszeitraum in % - 2) Mittlere Aufenthaltsdauer in Tagen = Übernachtungen / Ankünfte - 3) Mittlere Auslastung =

nach Reisegebieten und Betriebsarten

März 2000

Übernachtungen				Mittlere Aufenthaltsdauer ²⁾		Mittlere Auslastung der Betten ³⁾	Lfd. Nr.
aller Gäste	Veränderung ¹⁾	ausländischer Gäste	Veränderung ¹⁾	aller Gäste	ausländischer Gäste		
542 038	+ 2,4	94 875	+ 7,6	2,5	2,3	29,9	1
197 298	+ 8,1	51 398	+ 6,6	1,8	2,0	26,1	2
8 498	- 8,1	1 166	- 11,9	2,2	2,1	13,6	3
9 276	+ 11,4	4 916	+ 44,5	5,9	17,4	17,6	4
63 425	+ 14,8	16 353	+ 24,0	2,0	2,1	28,0	5
133 711	+ 0,8	16 250	+ 28,1	3,0	3,7	43,5	6
5 888	- 56,0	2 086	- 69,3	2,8	2,7	5,4	7
42 584	- 10,1	1 920	+ 7,4	2,3	1,9	23,9	8
81 358	+ 0,7	786	+ 9,0	17,7	8,3	68,0	9
590 915	- 0,4	108 822	- 2,0	2,0	2,1	29,0	10
369 184	+ 1,4	84 577	+ 0,4	1,8	2,0	29,7	11
12 937	+ 32,2	1 714	+ 39,7	2,9	3,4	19,2	12
.	13
98 567	- 1,8	19 942	- 14,8	2,1	2,5	27,3	14
63 164	- 10,6	728	+127,5	2,5	4,1	29,3	15
1 274	+157,9	90	-	12,3	22,5	25,0	16
20 101	- 13,3	1 144	- 17,7	2,2	1,8	22,1	17
.	18
526 962	- 1,0	35 070	+ 0,3	2,3	2,1	27,9	19
235 598	+ 1,2	25 729	+ 5,0	1,6	1,9	23,1	20
.	21
17 568	- 10,3	1 405	- 2,6	3,4	3,2	20,1	22
32 992	- 2,8	3 713	- 10,3	1,8	1,9	22,4	23
201 919	- 1,3	1 792	+ 8,5	4,1	4,9	46,2	24
4 400	- 1,3	651	+933,3	5,0	6,1	14,2	25
16 783	- 11,5	545	- 73,9	1,9	2,1	21,9	26
.	27
1 312 546	+ 7,2	81 691	+ 1,3	3,7	2,2	34,9	28
389 100	+ 9,7	56 102	+ 6,3	1,8	2,0	27,8	29
18 871	- 10,8	2 646	- 12,4	2,3	3,1	12,8	30
57 413	- 15,5	1 890	- 60,6	5,3	5,3	16,2	31
72 255	+ 44,1	12 607	+ 37,5	1,9	2,0	29,7	32
97 245	- 2,7	1 362	+ 5,4	2,7	4,1	31,9	33
18 793	- 29,2	1 998	- 59,6	5,7	4,6	8,5	34
29 495	- 15,5	1 250	+ 69,6	2,2	2,7	14,9	35
629 374	+ 10,6	3 836	- 1,7	21,8	17,4	70,2	36
1 333 320	+ 2,3	160 523	- 38,6	3,5	3,3	34,7	37
359 098	+ 3,7	72 429	- 7,2	2,4	2,9	29,7	38
47 951	- 3,4	9 382	- 15,0	2,6	2,6	17,2	39
68 368	+ 1,0	6 733	- 10,4	4,2	3,0	20,3	40
25 094	+ 12,1	3 056	- 25,9	2,0	2,0	25,8	41
212 410	- 7,7	2 210	- 16,1	3,0	5,7	33,3	42
340 437	+ 6,8	65 607	- 58,1	4,5	4,3	49,5	43
50 459	+ 5,8	1 085	- 4,9	2,1	1,7	17,4	44
229 503	+ 3,9	21	- 76,7	15,7	10,5	74,2	45
232 569	- 0,3	9 495	- 22,7	4,3	2,3	41,3	46
48 662	- 2,3	7 987	- 23,4	1,8	2,2	26,2	47
4 565	- 3,1	263	- 43,0	2,6	3,3	12,9	48
6 225	- 9,9	685	+ 44,5	4,1	3,5	20,5	49
4 283	- 31,3	288	+ 37,8	1,9	2,1	22,2	50
21 441	- 15,3	222	- 29,5	2,6	2,5	29,5	51
578	- 81,3	48	- 87,8	4,1	6,0	4,7	52
2 007	- 17,6	2	-	2,0	1,0	12,8	53
144 808	+ 7,4	-	-	13,0	-	75,5	54

Übernachtungen / angebotene Bettentage) * 100

Lfd. Nr.	Reisegebiet Betriebsart	Ankünfte			
		aller Gäste	Veränderung ¹⁾	ausländischer Gäste	Veränderung ¹⁾
55	Bergisches Land	299 714	+ 2,5	45 859	+ 2,9
56	Hotels	172 523	+ 4,9	34 469	+ 7,8
57	Gasthöfe	1 941	-16,2	268	- 13,0
58	Pensionen	782	+ 3,9	45	- 38,4
59	Hotels garnis	50 797	- 7,9	9 457	- 8,7
60	Erholungs-, Ferien- und Schulungsheime	54 411	+ 3,7	1 287	+ 3,5
61	Ferienhäuser, -wohnungen, -zentren	698	+20,8	8	-
62	Hütten, Jugendherbergen u. Ä.	14 245	+ 8,8	316	- 47,9
63	Sanatorien und Kurkrankenhäuser	4 317	+22,6	9	+800,0
64	Bonn und Rhein-Sieg-Kreis	231 296	- 4,7	29 337	- 15,7
65	Hotels	136 340	- 3,6	18 812	- 19,8
66	Gasthöfe	3 322	- 3,0	257	- 32,4
67	Pensionen	1 782	-18,1	139	- 12,6
68	Hotels garnis	47 125	- 4,3	8 130	- 6,6
69	Erholungs-, Ferien- und Schulungsheime	36 075	+ 1,7	892	- 16,9
70	Ferienhäuser, -wohnungen, -zentren	-	-	-	-
71	Hütten, Jugendherbergen u. Ä.	6 215	-40,3	1 107	+ 7,8
72	Sanatorien und Kurkrankenhäuser	437	+12,1	-	-
73	Köln	418 137	+ 1,1	123 016	- 5,1
74	Hotels	237 571	+ 1,8	76 627	- 4,0
75	Gasthöfe	1 570	+25,9	301	+ 11,5
76	Pensionen	885	+10,3	57	- 39,4
77	Hotels garnis	144 795	+ 1,9	38 565	- 7,0
78	Erholungs-, Ferien- und Schulungsheime
79	Ferienhäuser, -wohnungen, -zentren	-	-	-	-
80	Hütten, Jugendherbergen u. Ä.
81	Sanatorien und Kurkrankenhäuser	-	-	-	-
82	Düsseldorf	320 382	- 0,3	119 888	- 2,0
83	Hotels	188 944	- 2,3	79 343	- 0,5
84	Gasthöfe
85	Pensionen	827	+15,5	77	+ 20,3
86	Hotels garnis	123 880	+ 3,0	39 397	- 3,9
87	Erholungs-, Ferien- und Schulungsheime
88	Ferienhäuser, -wohnungen, -zentren
89	Hütten, Jugendherbergen u. Ä.
90	Sanatorien und Kurkrankenhäuser	-	-	-	-
91	Ruhrgebiet	461 195	+ 4,0	54 016	- 4,9
92	Hotels	314 831	+ 4,1	40 508	- 6,0
93	Gasthöfe	4 966	- 2,0	379	- 25,4
94	Pensionen
95	Hotels garnis	93 131	+ 5,0	11 536	- 2,4
96	Erholungs-, Ferien- und Schulungsheime	33 370	- 0,3	471	+ 8,3
97	Ferienhäuser, -wohnungen, -zentren
98	Hütten, Jugendherbergen u. Ä.	11 844	+ 2,9	725	- 17,5
99	Sanatorien und Kurkrankenhäuser	2 681	+ 7,8	147	x
100	Nordrhein-Westfalen	3 269 820	+ 3,6	573 348	- 3,9
101	Hotels	1 904 440	+ 3,8	389 283	- 0,3
102	Gasthöfe	53 481	- 0,3	7 318	- 8,4
103	Pensionen	42 786	+ 3,8	4 101	- 1,5
104	Hotels garnis	611 011	+ 3,8	133 118	- 2,7
105	Erholungs-, Ferien- und Schulungsheime	362 033	+ 2,5	8 515	+ 52,3
106	Ferienhäuser, -wohnungen, -zentren	83 918	+ 8,1	16 979	- 52,9
107	Hütten, Jugendherbergen u. Ä.	144 848	- 6,0	13 560	- 11,2
108	Sanatorien und Kurkrankenhäuser	67 303	+31,5	474	+ 55,9

Anmerkungen siehe Seite 60

nach Reisegebieten und Betriebsarten

März 2000

Übernachtungen				Mittlere Aufenthaltsdauer ²⁾		Mittlere Auslastung der Betten ³⁾	Lfd. Nr.
aller Gäste	Veränderung ¹⁾	ausländischer Gäste	Veränderung ¹⁾	aller Gäste	ausländischer Gäste		
715 446	+ 0,9	101 282	- 1,5	2,4	2,2	35,0	55
321 693	+ 3,2	72 047	+ 3,3	1,9	2,1	32,5	56
4 948	-15,5	612	-23,0	2,5	2,3	17,2	57
3 300	+ 3,9	328	+14,3	4,2	7,3	14,2	58
104 380	-11,0	23 895	- 9,4	2,1	2,5	31,5	59
146 574	- 3,9	3 094	-30,1	2,7	2,4	37,4	60
2 094	+25,1	280	-	3,0	35,0	39,6	61
30 708	+10,6	851	-27,0	2,2	2,7	20,1	62
101 749	+13,7	175	x	23,6	19,4	81,6	63
496 589	- 3,9	74 468	-10,9	2,1	2,5	32,6	64
242 352	- 3,3	42 553	-14,4	1,8	2,3	31,0	65
9 496	- 4,5	729	-46,6	2,9	2,8	17,3	66
3 980	-16,1	439	+ 8,9	2,2	3,2	31,9	67
113 423	- 4,4	26 508	- 3,8	2,4	3,3	33,9	68
100 367	+ 1,1	2 961	- 1,8	2,8	3,3	38,7	69
-	-	-	-	-	-	-	70
11 107	-37,9	1 278	-18,5	1,8	1,2	19,4	71
15 864	+ 2,1	-	-	36,3	-	65,0	72
750 980	- 0,4	245 507	- 8,1	1,8	2,0	46,9	73
397 963	- 0,4	139 109	- 6,8	1,7	1,8	47,8	74
4 060	+28,0	1 102	+ 9,4	2,6	3,7	17,3	75
1 879	-18,6	316	-62,2	2,1	5,5	38,2	76
304 731	+ 0,4	96 406	-10,2	2,1	2,5	45,8	77
.	78
-	-	-	-	-	-	-	79
.	80
-	-	-	-	-	-	-	81
596 613	- 3,3	241 284	- 6,1	1,9	2,0	43,4	82
320 079	- 4,9	141 931	- 3,6	1,7	1,8	45,8	83
.	84
2 625	+48,6	543	+96,7	3,2	7,1	42,4	85
262 380	- 1,2	96 400	- 8,6	2,1	2,4	41,1	86
.	87
.	88
.	89
-	-	-	-	-	-	-	90
921 760	+ 3,7	121 118	- 3,9	2,0	2,2	36,1	91
552 647	+ 3,7	83 026	- 8,0	1,8	2,0	37,1	92
12 935	+ 0,9	1 408	-14,4	2,6	3,7	18,1	93
.	94
182 890	+ 4,7	29 454	- 2,9	2,0	2,6	31,3	95
79 477	- 3,7	1 787	+56,8	2,4	3,8	41,1	96
.	97
21 040	+ 2,0	1 854	+ 0,6	1,8	2,6	16,8	98
70 630	+ 9,7	2 227	x	26,3	15,1	88,7	99
8 019 738	+ 1,5	1 274 135	-10,6	2,5	2,2	34,8	100
3 433 674	+ 2,1	776 888	- 3,4	1,8	2,0	32,4	101
134 916	- 1,5	20 336	-12,0	2,5	2,8	15,8	102
179 639	- 5,6	17 902	- 9,9	4,2	4,4	19,1	103
1 264 420	+ 1,3	328 622	- 6,5	2,1	2,5	34,7	104
1 060 657	- 3,8	30 797	+10,2	2,9	3,6	37,5	105
375 327	+ 1,6	72 274	-57,4	4,5	4,3	34,7	106
273 321	- 7,1	20 271	-13,5	1,9	1,5	21,4	107
1 297 784	+ 8,2	7 045	+44,0	19,3	14,9	73,0	108

3.4 Leistung der Beherbergungsstätten nach Reisegebieten und Herkunftsländern

Januar bis März 2000

Reisegebiet Herkunftsland (ständiger Wohnsitz)	Ankünfte		Übernachtungen			Mittlere Aufenthalts- dauer ³⁾
	aller Gäste	Verän- derung ¹⁾	aller Gäste	Verän- derung ¹⁾	Anteil ²⁾	
Eifel und Region Aachen	216 312	+ 12,7	542 038	+ 2,4	100	2,5
Bundesrepublik Deutschland	174 968	+ 10,4	447 163	+ 1,3	82,5	2,6
darunter Nordrhein-Westfalen	68 196		224 046	- 4,4	41,3	3,3
Ausland	41 344	+ 23,1	94 875	+ 7,6	17,5	2,3
Europa	31 100	+ 12,7	70 418	+ 4,3	74,2	2,3
EU-Länder	24 046	+ 2,0	48 538	- 10,0	51,2	2,0
Belgien	4 781	- 4,9	11 232	- 3,4	11,8	2,3
Dänemark	612	+ 21,2	1 048	+ 9,6	1,1	1,7
Finnland	316	+ 22,0	773	+ 31,2	0,8	2,4
Frankreich	3 612	+ 4,8	5 895	+ 1,5	6,2	1,6
Griechenland	288	+ 15,7	771	+ 40,7	0,8	2,7
Großbritannien und Nordirland	4 650	+ 6,4	8 391	+ 8,6	8,8	1,8
Republik Irland	147	+ 18,5	343	+ 30,4	0,4	2,3
Italien	1 668	+ 12,3	4 312	+ 16,5	4,5	2,6
Luxemburg	308	- 25,1	590	- 87,2	0,6	1,9
Niederlande	4 337	- 3,4	8 590	- 15,0	9,1	2,0
Österreich	1 060	+ 2,3	1 946	- 22,1	2,1	1,8
Portugal	220	+ 45,7	464	+ 23,4	0,5	2,1
Schweden	1 248	+ 39,3	2 486	+ 43,8	2,6	2,0
Spanien	799	- 28,6	1 697	- 49,5	1,8	2,1
Baltische Staaten	279	+173,5	819	+209,1	0,9	2,9
Island	33	+153,8	39	+ 25,8	-	1,2
Norwegen	418	+ 83,3	702	+ 60,3	0,7	1,7
Polen	1 182	+ 62,6	2 584	+ 38,3	2,7	2,2
Rußland	628	+ 31,9	1 481	+ 25,2	1,6	2,4
Schweiz	1 026	+ 33,1	2 073	+ 31,5	2,2	2,0
Tschechische Republik	694	+ 38,0	1 569	+ 79,7	1,7	2,3
Türkei	428	+ 16,0	794	- 4,2	0,8	1,9
Ungarn	446	+106,5	1 204	+ 75,3	1,3	2,7
Sonstige europäische Länder	1 920	+208,2	10 615	+ 81,0	11,2	5,5
Afrika	819	+ 72,4	3 472	- 17,7	3,7	4,2
Republik Südafrika	99	+115,2	282	+168,6	0,3	2,8
Sonstige afrikanische Länder	720	+ 67,8	3 190	- 22,5	3,4	4,4
Asien	5 224	+ 76,2	11 788	+ 18,0	12,4	2,3
Arabische Golfstaaten	490	+178,4	1 664	+ 10,1	1,8	3,4
Volksrepublik China und Hongkong	618	+ 12,0	1 547	+ 28,5	1,6	2,5
Israel	246	+ 70,8	382	- 3,0	0,4	1,6
Japan	740	+ 71,3	1 724	+ 47,7	1,8	2,3
Südkorea	102	+ 92,5	174	- 43,7	0,2	1,7
Taiwan	694	+ 7,1	1 273	- 37,4	1,3	1,8
Sonstige asiatische Länder	2 334	+143,1	5 024	+ 48,8	5,3	2,2
Amerika	3 267	+ 59,4	7 518	+ 36,2	7,9	2,3
Kanada	283	+ 40,1	554	+ 14,2	0,6	2,0
USA	2 381	+ 48,4	4 833	+ 16,9	5,1	2,0
Mittelamerika und Karibik	77	+133,3	190	+ 43,9	0,2	2,5
Brasilien	143	+ 88,2	602	+204,0	0,6	4,2
Sonstige südamerikanische Länder	383	+185,8	1 339	+134,1	1,4	3,5
Australien, Neuseeland und Ozeanien	140	+ 25,0	321	+ 25,9	0,3	2,3
Ohne Angabe	794	+107,9	1 358	+120,8	1,4	1,7

1) Veränderung gegenüber dem Vorjahreszeitraum in % - 2) Bei Übernachtungen von Gästen aus der Bundesrepublik Deutschland und dem Ausland: Anteil an allen Übernachtungen im Bundesgebiet; sonst: Anteil an allen Übernachtungen am Ausland zusammen. - 3) Mittlere Aufenthaltsdauer in Tagen = Übernachtungen / Ankünfte

Noch: 3.4 Leistung der Beherbergungsstätten nach Reisegebieten und Herkunftsländern

Januar bis März 2000

Reisegebiet Herkunftsland (ständiger Wohnsitz)	Ankünfte		Übernachtungen			Mittlere Aufenthalts- dauer ³⁾
	aller Gäste	Verän- derung ¹⁾	aller Gäste	Verän- derung ¹⁾	Anteil ²⁾	
Niederrhein	296 159	- 0,1	590 915	- 0,4	100	2,0
Bundesrepublik Deutschland	243 549	- 0,9	482 093	-	81,6	2,0
darunter Nordrhein-Westfalen	61 623	- 0,4	140 292	- 0,8	23,7	2,3
Ausland	52 610	+ 3,9	108 822	- 2,0	18,4	2,1
Europa	43 502	+ 4,3	87 366	- 1,1	80,3	2,0
EU-Länder	35 108	+ 3,3	67 360	- 2,8	61,9	1,9
Belgien	2 982	+ 15,0	4 693	+ 8,2	4,3	1,6
Dänemark	1 051	- 0,4	2 575	+ 11,5	2,4	2,5
Finnland	347	- 6,0	522	- 29,9	0,5	1,5
Frankreich	3 917	- 4,3	6 610	- 10,6	6,1	1,7
Griechenland	339	+ 4,0	774	- 26,6	0,7	2,3
Großbritannien und Nordirland	7 112	- 11,3	14 215	- 14,5	13,1	2,0
Republik Irland	256	- 16,3	600	- 4,5	0,6	2,3
Italien	3 123	- 17,8	7 143	- 18,6	6,6	2,3
Luxemburg	282	+ 3,3	561	- 14,2	0,5	2,0
Niederlande	10 626	+ 31,8	17 859	+ 20,2	16,4	1,7
Österreich	1 899	- 1,4	4 287	- 14,0	3,9	2,3
Portugal	657	+ 70,6	1 813	+ 65,1	1,7	2,8
Schweden	857	- 26,6	1 642	- 15,9	1,5	1,9
Spanien	1 660	+ 3,4	4 066	+ 5,0	3,7	2,4
Baltische Staaten	547	+ 47,8	1 092	+ 22,6	1,0	2,0
Island	60	+ 57,9	189	+130,5	0,2	3,2
Norwegen	324	- 6,9	690	+ 2,7	0,6	2,1
Polen	1 118	- 10,6	2 745	- 22,8	2,5	2,5
Rußland	793	+ 47,9	2 607	+ 61,4	2,4	3,3
Schweiz	2 449	+ 14,1	4 472	+ 14,4	4,1	1,8
Tschechische Republik	685	- 6,8	2 177	- 6,9	2,0	3,2
Türkei	1 227	+ 12,1	3 327	+ 11,9	3,1	2,7
Ungarn	295	- 11,4	792	- 6,4	0,7	2,7
Sonstige europäische Länder	896	+ 3,0	1 915	- 11,7	1,8	2,1
Afrika	387	+ 15,2	1 089	+ 32,0	1,0	2,8
Republik Südafrika	134	+ 18,6	272	+ 26,5	0,2	2,0
Sonstige afrikanische Länder	253	+ 13,5	817	+ 33,9	0,8	3,2
Asien	2 540	- 5,2	6 691	- 12,3	6,1	2,6
Arabische Golfstaaten	142	+ 2,2	409	+ 6,0	0,4	2,9
Volksrepublik China und Hongkong	425	- 9,8	1 495	- 8,4	1,4	3,5
Israel	218	- 12,8	757	+ 36,6	0,7	3,5
Japan	807	- 3,0	1 683	- 14,8	1,5	2,1
Südkorea	279	- 29,4	680	- 35,2	0,6	2,4
Taiwan	102	+ 14,6	241	- 27,4	0,2	2,4
Sonstige asiatische Länder	567	+ 12,9	1 426	- 16,1	1,3	2,5
Amerika	3 717	+ 4,3	8 895	- 7,3	8,2	2,4
Kanada	467	+ 25,2	1 062	+ 20,7	1,0	2,3
USA	2 799	+ 1,5	6 822	- 8,9	6,3	2,4
Mittelamerika und Karibik	123	+146,0	244	+ 41,9	0,2	2,0
Brasilien	189	- 12,9	471	- 17,9	0,4	2,5
Sonstige südamerikanische Länder	139	- 16,3	296	- 38,7	0,3	2,1
Australien, Neuseeland und Ozeanien	198	- 2,9	398	- 40,0	0,4	2,0
Ohne Angabe	2 266	+ 4,7	4 383	+ 10,9	4,0	1,9

Anmerkungen siehe Seite 66

Noch: **3.4 Leistung der Beherbergungsstätten nach Reisegebieten und Herkunftsländern**

Januar bis März 2000

Reisegebiet Herkunftsland (ständiger Wohnsitz)	Ankünfte		Übernachtungen			Mittlere Aufenthalts- dauer ³⁾
	aller Gäste	Verän- derung ¹⁾	aller Gäste	Verän- derung ¹⁾	Anteil ²⁾	
Münsterland	231 119	+ 3,8	526 962	- 1,0	100	2,3
Bundesrepublik Deutschland	214 084	+ 4,0	491 892	- 1,1	93,3	2,3
darunter Nordrhein-Westfalen	94 191	+ 2,6	239 537	- 2,6	45,5	2,5
Ausland	17 035	+ 1,3	35 070	+ 0,3	6,7	2,1
Europa	14 527	+ 4,5	28 359	- 0,8	80,9	2,0
EU-Länder	10 220	+ 1,2	18 762	- 1,2	53,5	1,8
Belgien	656	- 10,9	1 189	- 16,0	3,4	1,8
Dänemark	987	+ 6,2	1 412	- 3,7	4,0	1,4
Finnland	224	+ 17,9	484	+ 7,8	1,4	2,2
Frankreich	1 107	- 7,4	1 731	- 20,6	4,9	1,6
Griechenland	152	+111,1	409	+155,6	1,2	2,7
Großbritannien und Nordirland	1 800	+ 1,1	3 615	- 4,0	10,3	2,0
Republik Irland	101	+ 87,0	164	+ 16,3	0,5	1,6
Italien	698	- 5,7	1 183	- 21,7	3,4	1,7
Luxemburg	118	+ 43,9	260	+ 89,8	0,7	2,2
Niederlande	2 663	+ 3,5	4 906	+ 10,3	14,0	1,8
Österreich	567	- 29,8	1 173	- 27,6	3,3	2,1
Portugal	65	- 4,4	199	- 28,7	0,6	3,1
Schweden	746	+ 26,9	1 384	+ 56,2	3,9	1,9
Spanien	336	+ 20,4	653	+ 24,1	1,9	1,9
Baltische Staaten	119	- 7,0	284	+ 4,0	0,8	2,4
Island	8	- 52,9	9	- 62,5	-	1,1
Norwegen	220	+ 28,7	364	+ 37,4	1,0	1,7
Polen	1 512	+ 10,8	2 799	- 25,2	8,0	1,9
Rußland	366	- 1,3	1 241	- 26,4	3,5	3,4
Schweiz	810	- 1,1	1 727	+ 31,8	4,9	2,1
Tschechische Republik	472	+ 34,9	857	- 29,8	2,4	1,8
Türkei	105	- 9,5	238	+ 8,2	0,7	2,3
Ungarn	418	+ 54,2	1 120	+151,7	3,2	2,7
Sonstige europäische Länder	277	+ 36,5	958	+122,3	2,7	3,5
Afrika	89	+ 18,7	235	+ 8,3	0,7	2,6
Republik Südafrika	24	- 11,1	99	+ 33,8	0,3	4,1
Sonstige afrikanische Länder	65	+ 35,4	136	- 4,9	0,4	2,1
Asien	573	+ 4,6	1 677	+ 7,1	4,8	2,9
Arabische Golfstaaten	97	+ 76,4	270	- 7,8	0,8	2,8
Volksrepublik China und Hongkong	71		187	- 17,6	0,5	2,6
Israel	49	- 16,9	170	+ 22,3	0,5	3,5
Japan	203	- 3,8	557	+ 19,5	1,6	2,7
Südkorea	52	+ 79,3	128	+ 73,0	0,4	2,5
Taiwan	21	- 16,0	75	+ 47,1	0,2	3,6
Sonstige asiatische Länder	80	- 18,4	290	- 8,2	0,8	3,6
Amerika	1 147	+ 11,4	3 219	+ 21,3	9,2	2,8
Kanada	109	- 13,5	481	+ 93,2	1,4	4,4
USA	883	+ 18,8	2 194	+ 17,1	6,3	2,5
Mittelamerika und Karibik	18	- 5,3	26	- 74,8	0,1	1,4
Brasilien	79	+ 19,7	200	- 7,0	0,6	2,5
Sonstige südamerikanische Länder	58	- 23,7	318	+ 50,0	0,9	5,5
Australien, Neuseeland und Ozeanien	67	+ 17,5	150	+ 29,3	0,4	2,2
Ohne Angabe	632	- 47,7	1 430	- 20,5	4,1	2,3

Anmerkungen siehe Seite 66

Noch: **3.4 Leistung der Beherbergungsstätten nach Reisegebieten und Herkunftsländern**

Januar bis März 2000

Reisegebiet Herkunftsland (ständiger Wohnsitz)	Ankünfte		Übernachtungen			Mittlere Aufenthalts- dauer ³⁾
	aller Gäste	Verän- derung ¹⁾	aller Gäste	Verän- derung ¹⁾	Anteil ²⁾	
Teutoburger Wald	355 229	+ 11,8	1 312 546	+ 7,2	100	3,7
Bundesrepublik Deutschland	317 741	+ 11,4	1 230 855	+ 7,6	93,8	3,9
darunter Nordrhein-Westfalen	111 058	+ 4,4	620 386	+ 1,5	47,3	5,6
Ausland	37 488	+ 15,7	81 691	+ 1,3	6,2	2,2
Europa	28 573	+ 7,0	63 304	- 6,8	77,5	2,2
EU-Länder	21 373	+ 5,8	41 799	- 4,7	51,2	2,0
Belgien	1 746	+ 5,4	2 708	- 8,2	3,3	1,6
Dänemark	1 643	+ 8,6	3 096	+ 5,9	3,8	1,9
Finnland	309	+ 25,1	564	+ 5,6	0,7	1,8
Frankreich	2 445	+ 16,3	4 489	+ 14,9	5,5	1,8
Griechenland	315	+ 18,9	684	- 3,5	0,8	2,2
Großbritannien und Nordirland	4 612	+ 8,2	9 198	- 0,5	11,3	2,0
Republik Irland	192	+104,3	406	+ 77,3	0,5	2,1
Italien	1 907	+ 5,1	3 878	- 0,4	4,7	2,0
Luxemburg	227	+ 31,2	380	+ 4,7	0,5	1,7
Niederlande	4 523	- 8,0	8 845	- 26,4	10,8	2,0
Österreich	1 365	- 6,8	3 098	- 11,5	3,8	2,3
Portugal	293	+ 12,3	740	+ 12,3	0,9	2,5
Schweden	895	+ 11,3	1 609	+ 9,2	2,0	1,8
Spanien	901	+ 45,6	2 104	+ 42,8	2,6	2,3
Baltische Staaten	282	+ 86,8	692	+ 36,8	0,8	2,5
Island	32	+ 45,5	58	+ 20,8	0,1	1,8
Norwegen	381	+ 22,9	690	+ 8,7	0,8	1,8
Polen	2 123	- 10,5	9 604	- 29,4	11,8	4,5
Rußland	789	+ 17,6	2 238	+ 8,1	2,7	2,8
Schweiz	1 502	+ 25,2	2 950	+ 27,3	3,6	2,0
Tschechische Republik	697	+ 22,1	1 643	+ 20,6	2,0	2,4
Türkei	397	+ 30,2	889	+ 35,9	1,1	2,2
Ungarn	380	- 12,8	961	- 25,6	1,2	2,5
Sonstige europäische Länder	617	+ 29,6	1 780	+ 14,4	2,2	2,9
Afrika	208	- 5,9	530	- 26,0	0,6	2,5
Republik Südafrika	54	- 43,2	120	- 59,5	0,1	2,2
Sonstige afrikanische Länder	154	+ 22,2	410	- 2,4	0,5	2,7
Asien	2 211	+ 52,4	6 068	+ 70,0	7,4	2,7
Arabische Golfstaaten	106	+ 19,1	299	+ 23,0	0,4	2,8
Volksrepublik China und Hongkong	392	+ 28,1	1 459	+ 91,0	1,8	3,7
Israel	242	+ 68,1	829	+157,5	1,0	3,4
Japan	734	+ 51,3	1 945	+ 54,7	2,4	2,6
Südkorea	68	+ 54,5	184	- 1,1	0,2	2,7
Taiwan	167	+ 87,6	349	+ 70,2	0,4	2,1
Sonstige asiatische Länder	502	+ 70,7	1 003	+ 69,1	1,2	2,0
Amerika	2 479	+ 10,1	5 716	- 0,2	7,0	2,3
Kanada	237	+ 52,9	555	+ 33,1	0,7	2,3
USA	1 943	+ 8,6	4 437	- 1,0	5,4	2,3
Mittelamerika und Karibik	45	- 19,6	165	- 20,7	0,2	3,7
Brasilien	129	- 7,9	339	- 1,2	0,4	2,6
Sonstige südamerikanische Länder	125	+ 11,6	220	- 20,6	0,3	1,8
Australien, Neuseeland und Ozeanien	169	+ 27,1	498	+ 71,7	0,6	2,9
Ohne Angabe	3 848	+133,2	5 575	+129,9	6,8	1,4

Anmerkungen siehe Seite 66

Noch: 3.4 Leistung der Beherbergungsstätten nach Reisegebieten und Herkunftsländern

Januar bis März 2000

Reisegebiet Herkunftsland (ständiger Wohnsitz)	Ankünfte		Übernachtungen			Mittlere Aufenthalts- dauer ³⁾
	aller Gäste	Verän- derung ¹⁾	aller Gäste	Verän- derung ¹⁾	Anteil ²⁾	
Sauerland	386 403	+ 6,4	1 333 320	+ 2,3	100	3,5
Bundesrepublik Deutschland	337 824	+ 15,3	1 172 797	+ 12,5	88,0	3,5
darunter Nordrhein-Westfalen	159 627	- 0,4	604 867	- 6,3	45,4	3,8
Ausland	48 579	- 30,8	160 523	- 38,6	12,0	3,3
Europa	46 843	- 31,6	155 752	- 39,3	97,0	3,3
EU-Länder	44 472	- 32,5	144 062	- 41,0	89,7	3,2
Belgien	2 931	- 15,0	9 022	- 18,7	5,6	3,1
Dänemark	200	- 14,2	479	- 5,9	0,3	2,4
Finnland	129	- 36,5	306	- 32,2	0,2	2,4
Frankreich	609	- 21,4	1 319	- 15,7	0,8	2,2
Griechenland	81	- 4,7	144	- 25,0	0,1	1,8
Großbritannien und Nordirland	910	- 33,7	2 212	- 31,3	1,4	2,4
Republik Irland	65	+ 51,2	144	- 6,5	0,1	2,2
Italien	545	- 30,4	1 231	- 38,4	0,8	2,3
Luxemburg	149	- 21,6	378	- 31,0	0,2	2,5
Niederlande	37 777	- 34,1	125 488	- 42,9	78,2	3,3
Österreich	567	- 4,1	2 156	- 21,2	1,3	3,8
Portugal	80	+ 8,1	185	+ 14,2	0,1	2,3
Schweden	243	- 52,4	492	- 43,6	0,3	2,0
Spanien	186	- 31,6	506	- 23,2	0,3	2,7
Baltische Staaten	53	+ 29,3	204	+209,1	0,1	3,8
Island	18	- 18,2	34	- 60,9	-	1,9
Norwegen	137	- 37,2	484	- 29,7	0,3	3,5
Polen	884	+ 27,6	7 382	- 4,1	4,6	8,4
Rußland	187	+ 33,6	811	+137,1	0,5	4,3
Schweiz	404	- 26,4	1 125	- 24,6	0,7	2,8
Tschechische Republik	329	- 30,3	865	- 35,7	0,5	2,6
Türkei	45	- 48,9	142	- 54,3	0,1	3,2
Ungarn	118	- 3,3	239	- 24,8	0,1	2,0
Sonstige europäische Länder	196	- 14,8	404	+ 6,6	0,3	2,1
Afrika	54	+ 8,0	313	+268,2	0,2	5,8
Republik Südafrika	45	+200,0	246	+846,2	0,2	5,5
Sonstige afrikanische Länder	9	- 74,3	67	+ 13,6	-	7,4
Asien	435	+ 1,9	951	- 7,1	0,6	2,2
Arabische Golfstaaten	32	+100,0	143	+521,7	0,1	4,5
Volksrepublik China und Hongkong	66	- 24,1	169	- 14,6	0,1	2,6
Israel	11	- 78,4	17	- 84,4	-	1,5
Japan	93	- 28,5	243	- 28,9	0,2	2,6
Südkorea	7	- 88,3	26	- 85,8	-	3,7
Taiwan	153	+565,2	212	+404,8	0,1	1,4
Sonstige asiatische Länder	73	+ 21,7	141	+ 11,0	0,1	1,9
Amerika	463	- 46,1	1 689	- 40,8	1,1	3,6
Kanada	93	+ 55,0	607	+129,1	0,4	6,5
USA	343	- 50,0	980	- 52,9	0,6	2,9
Mittelamerika und Karibik	4	- 71,4	11	- 80,4	-	2,8
Brasilien	16	- 77,1	43	- 86,5	-	2,7
Sonstige südamerikanische Länder	7	- 75,9	48	- 63,6	-	6,9
Australien, Neuseeland und Ozeanien	33	+ 26,9	74	+ 13,8	-	2,2
Ohne Angabe	751	+127,6	1 744	+199,1	1,1	2,3

Anmerkungen siehe Seite 66

Noch: 3.4 Leistung der Beherbergungsstätten nach Reisegebieten und Herkunftsländern

Januar bis März 2000

Reisegebiet Herkunftsland (ständiger Wohnsitz)	Ankünfte		Übernachtungen			Mittlere Aufenthalts- dauer ³⁾
	aller Gäste	Verän- derung ¹⁾	aller Gäste	Verän- derung ¹⁾	Anteil ²⁾	
Siegerland-Wittgenstein	53 874	+ 9,9	232 569	- 0,3	100	4,3
Bundesrepublik Deutschland	49 698	+ 12,6	223 074	+ 0,9	95,9	4,5
darunter Nordrhein-Westfalen	20 289	+ 3,2	136 638	+ 0,1	58,8	6,7
Ausland	4 176	- 14,5	9 495	- 22,7	4,1	2,3
Europa	3 462	- 19,7	7 409	- 26,4	78,0	2,1
EU-Länder	2 939	- 14,9	6 397	- 21,3	67,4	2,2
Belgien	127	- 42,5	204	- 66,0	2,1	1,6
Dänemark	64	- 9,9	86	- 5,5	0,9	1,3
Finnland	24	- 29,4	41	- 59,8	0,4	1,7
Frankreich	176	- 47,1	278	- 47,6	2,9	1,6
Griechenland	18	+350,0	32	+166,7	0,3	1,8
Großbritannien und Nordirland	161	- 43,3	292	- 35,0	3,1	1,8
Republik Irland	10	- 37,5	12	- 61,3	0,1	1,2
Italien	261	+ 4,0	418	- 20,8	4,4	1,6
Luxemburg	24	+ 50,0	81	+102,5	0,9	3,4
Niederlande	1 796	- 4,2	4 420	- 14,0	46,6	2,5
Österreich	138	- 25,8	258	- 25,9	2,7	1,9
Portugal	20	+ 17,6	56	+ 86,7	0,6	2,8
Schweden	70	- 17,6	108	- 14,3	1,1	1,5
Spanien	50	- 18,0	111	+ 8,8	1,2	2,2
Baltische Staaten	8	- 55,6	49	+ 11,4	0,5	6,1
Island	1	- 50,0	2	-	-	2,0
Norwegen	20	+ 5,3	30	+ 25,0	0,3	1,5
Polen	128	- 20,5	214	- 59,8	2,3	1,7
Rußland	41	- 19,6	86	- 14,0	0,9	2,1
Schweiz	114	- 64,2	229	- 51,0	2,4	2,0
Tschechische Republik	107	- 16,4	206	- 23,7	2,2	1,9
Türkei	20	+ 17,6	26	- 23,5	0,3	1,3
Ungarn	40	- 47,4	73	- 75,4	0,8	1,8
Sonstige europäische Länder	44	- 37,1	97	- 39,0	1,0	2,2
Afrika	44	- 39,7	140	- 65,9	1,5	3,2
Republik Südafrika	-	-100,0	-	-100,0	-	-
Sonstige afrikanische Länder	44	- 13,7	140	- 62,7	1,5	3,2
Asien	208	+ 32,5	479	- 32,1	5,0	2,3
Arabische Golfstaaten	5	- 64,3	12	- 42,9	0,1	2,4
Volksrepublik China und Hongkong	60	+114,3	159	+ 45,9	1,7	2,7
Israel	26	+116,7	26	+ 36,8	0,3	1,0
Japan	37	- 47,1	92	- 80,5	1,0	2,5
Südkorea	40	+300,0	82	+382,4	0,9	2,1
Taiwan	3	- 50,0	11	+ 22,2	0,1	3,7
Sonstige asiatische Länder	37	+117,6	97	+ 64,4	1,0	2,6
Amerika	246	- 2,4	728	- 23,1	7,7	3,0
Kanada	29	+ 20,8	135	+164,7	1,4	4,7
USA	202	+ 0,5	565	- 31,2	6,0	2,8
Mittelamerika und Karibik	-	-100,0	-	-100,0	-	-
Brasilien	6	+200,0	7	- 12,5	0,1	1,2
Sonstige südamerikanische Länder	9	- 60,9	21	- 67,7	0,2	2,3
Australien, Neuseeland und Ozeanien	2	- 90,0	3	- 93,8	-	1,5
Ohne Angabe	214	+210,1	736	+551,3	7,8	3,4

Anmerkungen siehe Seite 66

Noch: 3.4 Leistung der Beherbergungsstätten nach Reisegebieten und Herkunftsländern

Januar bis März 2000

Reisegebiet Herkunftsland (ständiger Wohnsitz)	Ankünfte		Übernachtungen			Mittlere Aufenthalts- dauer ³⁾
	aller Gäste	Verän- derung ¹⁾	aller Gäste	Verän- derung ¹⁾	Anteil ²⁾	
Bergisches Land	299 714	+ 2,5	715 446,0	+ 0,9	100	2,4
Bundesrepublik Deutschland	253 855	+ 2,5	614 164,0	+ 1,3	85,8	2,4
darunter Nordrhein-Westfalen	77 669	+ 3,2	260 883,0	- 0,5	36,5	3,4
Ausland	45 859	+ 2,9	101 282,0	- 1,5	14,2	2,2
Europa	35 612	- 1,4	76 739,0	- 3,8	75,8	2,2
EU-Länder	27 749	+ 1,1	57 749,0	- 2,2	57,0	2,1
Belgien	1 975	+ 8,3	3 674,0	+ 2,7	3,6	1,9
Dänemark	1 749	+ 17,1	3 227,0	- 5,9	3,2	1,8
Finnland	337	+ 4,3	697,0	+ 4,2	0,7	2,1
Frankreich	4 116	- 10,9	7 543,0	- 16,0	7,4	1,8
Griechenland	345	+ 32,7	826,0	+ 22,9	0,8	2,4
Großbritannien und Nordirland	5 852	+ 12,1	12 669,0	+ 14,1	12,5	2,2
Republik Irland	179	+ 42,1	461,0	+ 50,7	0,5	2,6
Italien	3 356	- 1,3	7 565,0	- 5,5	7,5	2,3
Luxemburg	263	+ 17,9	480,0	+ 12,9	0,5	1,8
Niederlande	4 921	- 3,6	9 753,0	- 8,6	9,6	2,0
Österreich	1 823	+ 2,1	4 540,0	+ 7,2	4,5	2,5
Portugal	387	+ 8,4	1 420,0	+ 12,3	1,4	3,7
Schweden	1 116	- 14,0	2 159,0	- 18,6	2,1	1,9
Spanien	1 330	- 5,0	2 735,0	- 10,9	2,7	2,1
Baltische Staaten	251	- 23,7	778,0	- 29,3	0,8	3,1
Island	102	+ 47,8	220,0	+ 8,9	0,2	2,2
Norwegen	523	- 11,4	936,0	- 16,4	0,9	1,8
Polen	1 539	- 8,3	4 185,0	- 2,4	4,1	2,7
Rußland	568	- 28,9	1 441,0	- 31,3	1,4	2,5
Schweiz	2 138	+ 12,0	4 542,0	+ 16,8	4,5	2,1
Tschechische Republik	1 055	- 11,9	2 209,0	- 25,4	2,2	2,1
Türkei	627	+ 10,6	1 740,0	+ 24,3	1,7	2,8
Ungarn	453	- 24,1	1 169,0	- 22,8	1,2	2,6
Sonstige europäische Länder	607	- 34,8	1 770,0	- 18,4	1,7	2,9
Afrika	334	+ 7,1	745,0	- 31,5	0,7	2,2
Republik Südafrika	127	- 14,2	302,0	- 37,3	0,3	2,4
Sonstige afrikanische Länder	207	+ 26,2	443,0	- 26,9	0,4	2,1
Asien	2 370	- 4,4	6 784,0	+ 3,3	6,7	2,9
Arabische Golfstaaten	150	+ 24,0	437,0	+ 13,5	0,4	2,9
Volksrepublik China und Hongkong	534	- 24,9	1 456,0	- 24,2	1,4	2,7
Israel	181	- 40,5	461,0	- 38,4	0,5	2,5
Japan	619	+ 3,5	1 464,0	- 1,1	1,4	2,4
Südkorea	238	+ 33,7	698,0	+113,5	0,7	2,9
Taiwan	102	- 53,2	244,0	- 55,1	0,2	2,4
Sonstige asiatische Länder	546	+ 56,0	2 024,0	+ 74,6	2,0	3,7
Amerika	4 366	+ 17,3	11 293,0	+ 1,2	11,2	2,6
Kanada	350	- 9,1	910,0	- 28,7	0,9	2,6
USA	3 533	+ 18,0	8 867,0	+ 7,4	8,8	2,5
Mittelamerika und Karibik	156	+212,0	275,0	+ 15,5	0,3	1,8
Brasilien	152	+ 40,7	664,0	- 0,6	0,7	4,4
Sonstige südamerikanische Länder	175	- 5,4	577,0	- 19,6	0,6	3,3
Australien, Neuseeland und Ozeanien	178	- 27,9	541,0	- 25,7	0,5	3,0
Ohne Angabe	2 999	+ 75,8	5 180,0	+ 50,6	5,1	1,7

Anmerkungen siehe Seite 66

Noch: **3.4 Leistung der Beherbergungsstätten nach Reisegebieten und Herkunftsländern**

Januar bis März 2000

Reisegebiet Herkunftsland (ständiger Wohnsitz)	Ankünfte		Übernachtungen			Mittlere Aufenthalts- dauer ³⁾
	aller Gäste	Verän- derung ¹⁾	aller Gäste	Verän- derung ¹⁾	Anteil ²⁾	
Bonn und Rhein-Sieg-Kreis	231 296	- 4,7	496 589	- 3,9	100	2,1
Bundesrepublik Deutschland	201 959	- 2,8	422 121	- 2,5	85,0	2,1
darunter Nordrhein-Westfalen	34 191	+ 9,0	86 891	+ 1,6	17,5	2,5
Ausland	29 337	- 15,7	74 468	- 10,9	15,0	2,5
Europa	20 082	- 13,4	46 639	- 9,7	62,6	2,3
EU-Länder	15 799	- 12,5	34 701	- 9,0	46,6	2,2
Belgien	1 616	- 23,0	2 742	- 16,9	3,7	1,7
Dänemark	387	- 31,5	781	- 31,1	1,0	2,0
Finnland	182	- 13,7	452	+ 3,2	0,6	2,5
Frankreich	2 182	- 25,2	4 609	- 25,1	6,2	2,1
Griechenland	220	- 43,0	568	- 53,7	0,8	2,6
Großbritannien und Nordirland	3 125	- 5,8	7 013	+ 2,3	9,4	2,2
Republik Irland	143	- 14,4	373	+ 23,5	0,5	2,6
Italien	1 845	- 26,7	4 610	- 24,7	6,2	2,5
Luxemburg	170	+ 3,7	373	+ 21,1	0,5	2,2
Niederlande	2 756	- 2,3	5 139	+ 2,7	6,9	1,9
Österreich	1 126	+ 5,5	2 370	+ 7,2	3,2	2,1
Portugal	202	- 27,9	898	- 32,9	1,2	4,4
Schweden	583	- 1,5	1 381	+ 0,4	1,9	2,4
Spanien	1 262	+ 33,8	3 392	+ 42,5	4,6	2,7
Baltische Staaten	128	- 31,6	382	- 39,2	0,5	3,0
Island	34	- 39,3	84	- 40,0	0,1	2,5
Norwegen	234	+ 10,9	511	+ 23,1	0,7	2,2
Polen	370	- 48,3	1 189	- 29,4	1,6	3,2
Rußland	640	+ 5,1	2 019	+ 9,7	2,7	3,2
Schweiz	1 196	- 5,6	2 618	+ 0,9	3,5	2,2
Tschechische Republik	443	- 15,0	1 218	- 31,8	1,6	2,7
Türkei	402	- 10,3	1 110	- 17,7	1,5	2,8
Ungarn	290	- 22,3	864	- 0,1	1,2	3,0
Sonstige europäische Länder	546	- 26,7	1 943	- 10,5	2,6	3,6
Afrika	559	+ 11,6	2 499	+ 22,9	3,4	4,5
Republik Südafrika	107	+ 4,9	374	+ 25,9	0,5	3,5
Sonstige afrikanische Länder	452	+ 13,3	2 125	+ 22,4	2,9	4,7
Asien	3 085	- 20,6	10 807	- 24,2	14,5	3,5
Arabische Golfstaaten	408	- 29,5	2 212	- 24,0	3,0	5,4
Volksrepublik China und Hongkong	728	+ 23,6	2 403	+ 24,6	3,2	3,3
Israel	286	- 12,8	1 096	- 10,5	1,5	3,8
Japan	759	- 28,6	2 014	- 30,2	2,7	2,7
Südkorea	129	- 5,1	374	- 60,5	0,5	2,9
Taiwan	82	- 75,6	272	- 82,2	0,4	3,3
Sonstige asiatische Länder	693	- 18,9	2 436	- 13,7	3,3	3,5
Amerika	3 005	- 7,9	8 783	+ 6,7	11,8	2,9
Kanada	296	- 45,5	1 086	- 21,8	1,5	3,7
USA	2 189	- 0,6	5 976	+ 14,4	8,0	2,7
Mittelamerika und Karibik	113	+182,5	351	+156,2	0,5	3,1
Brasilien	159	-	571	+ 56,4	0,8	3,6
Sonstige südamerikanische Länder	248	- 22,3	799	- 28,3	1,1	3,2
Australien, Neuseeland und Ozeanien	200	- 14,2	630	+ 13,1	0,8	3,2
Ohne Angabe	2 406	- 35,4	5 110	- 25,9	6,9	2,1

Anmerkungen siehe Seite 66

Noch: 3.4 Leistung der Beherbergungsstätten nach Reisegebieten und Herkunftsländern

Januar bis März 2000

Reisegebiet Herkunftsland (ständiger Wohnsitz)	Ankünfte		Übernachtungen			Mittlere Aufenthalts- dauer ³⁾
	aller Gäste	Verän- derung ¹⁾	aller Gäste	Verän- derung ¹⁾	Anteil ²⁾	
Köln	418 137	+ 1,1	750 980	- 0,4	100	1,8
Bundesrepublik Deutschland	295 121	+ 3,9	505 473	+ 3,8	67,3	1,7
darunter Nordrhein-Westfalen	33 266	+17,2	54 175	+11,1	7,2	1,6
Ausland	123 016	- 5,1	245 507	- 8,1	32,7	2,0
Europa	89 376	- 3,8	177 137	- 7,9	72,2	2,0
EU-Länder	72 577	- 6,8	144 110	-10,4	58,7	2,0
Belgien	4 438	+ 4,9	7 704	+ 1,7	3,1	1,7
Dänemark	2 675	-23,7	5 712	-28,2	2,3	2,1
Finnland	1 163	-31,4	2 807	-32,3	1,1	2,4
Frankreich	7 112	-12,9	14 078	- 6,0	5,7	2,0
Griechenland	1 380	-13,7	3 368	-21,5	1,4	2,4
Großbritannien und Nordirland	22 182	+ 6,6	35 900	+ 3,3	14,6	1,6
Republik Irland	1 029	+45,8	2 293	+61,1	0,9	2,2
Italien	11 168	-24,3	29 022	-25,5	11,8	2,6
Luxemburg	910	+43,1	1 595	+56,4	0,6	1,8
Niederlande	7 490	- 7,8	13 537	-11,6	5,5	1,8
Österreich	3 897	+ 3,0	8 216	+ 7,4	3,3	2,1
Portugal	1 009	-20,4	2 234	-21,1	0,9	2,2
Schweden	2 420	-11,3	4 944	-15,2	2,0	2,0
Spanien	5 704	- 2,1	12 700	- 9,8	5,2	2,2
Baltische Staaten	498	- 0,6	979	+ 1,2	0,4	2,0
Island	209	- 5,4	447	-27,3	0,2	2,1
Norwegen	1 196	- 2,5	2 016	-18,0	0,8	1,7
Polen	1 137	+ 3,5	2 425	+ 9,0	1,0	2,1
Rußland	2 693	+61,5	5 112	+38,1	2,1	1,9
Schweiz	6 300	+ 6,5	12 184	+ 6,9	5,0	1,9
Tschechische Republik	710	+10,2	1 357	- 4,8	0,6	1,9
Türkei	1 898	+ 3,2	3 754	- 4,9	1,5	2,0
Ungarn	892	+72,5	1 511	+ 5,1	0,6	1,7
Sonstige europäische Länder	1 266	-13,5	3 242	- 3,1	1,3	2,6
Afrika	961	-13,9	2 517	- 6,0	1,0	2,6
Republik Südafrika	260	-25,3	591	-31,4	0,2	2,3
Sonstige afrikanische Länder	701	- 8,7	1 926	+ 6,0	0,8	2,7
Asien	8 712	-15,9	20 561	-13,0	8,4	2,4
Arabische Golfstaaten	660	-35,5	1 582	-29,1	0,6	2,4
Volksrepublik China und Hongkong	1 069	-38,0	2 253	-45,9	0,9	2,1
Israel	1 008	+18,6	2 371	+ 6,5	1,0	2,4
Japan	3 006	+12,7	5 782	+16,2	2,4	1,9
Südkorea	296	+18,4	709	+34,0	0,3	2,4
Taiwan	881	-51,4	3 463	-23,9	1,4	3,9
Sonstige asiatische Länder	1 792	-11,9	4 401	-11,4	1,8	2,5
Amerika	17 617	-10,6	31 062	-10,7	12,7	1,8
Kanada	1 035	+14,2	2 007	- 7,6	0,8	1,9
USA	14 590	-10,3	24 943	-10,0	10,2	1,7
Mittelamerika und Karibik	354	+16,4	852	+ 6,0	0,3	2,4
Brasilien	550	-25,5	1 096	-26,4	0,4	2,0
Sonstige südamerikanische Länder	1 088	-26,7	2 164	-16,5	0,9	2,0
Australien, Neuseeland und Ozeanien	1 311	- 0,2	2 836	+ 1,3	1,2	2,2
Ohne Angabe	5 039	+21,3	11 394	+ 4,2	4,6	2,3

Anmerkungen siehe Seite 66

Noch: 3.4 Leistung der Beherbergungsstätten nach Reisegebieten und Herkunftsländern

Januar bis März 2000

Reisegebiet Herkunftsland (ständiger Wohnsitz)	Ankünfte		Übernachtungen			Mittlere Aufenthalts- dauer ³⁾
	aller Gäste	Verän- derung ¹⁾	aller Gäste	Verän- derung ¹⁾	Anteil ²⁾	
Düsseldorf	320 382	- 0,3	596 613	- 3,3	100	1,9
Bundesrepublik Deutschland	200 494	+ 0,6	355 329	- 1,3	59,6	1,8
darunter Nordrhein-Westfalen	16 538	+ 0,2	28 495	- 6,7	4,8	1,7
Ausland	119 888	- 2,0	241 284	- 6,1	40,4	2,0
Europa	85 247	- 6,9	170 875	- 9,3	70,8	2,0
EU-Länder	71 152	- 7,0	140 340	- 9,5	58,2	2,0
Belgien	2 850	- 4,9	4 686	- 5,7	1,9	1,6
Dänemark	2 068	- 13,0	4 159	-20,0	1,7	2,0
Finnland	2 621	- 8,3	4 872	-18,5	2,0	1,9
Frankreich	7 375	- 7,2	14 322	- 4,2	5,9	1,9
Griechenland	2 469	+ 27,3	5 579	+12,6	2,3	2,3
Großbritannien und Nordirland	16 847	- 9,2	29 929	-10,1	12,4	1,8
Republik Irland	968	- 5,7	1 954	-12,0	0,8	2,0
Italien	9 990	- 7,8	22 817	-12,0	9,5	2,3
Luxemburg	660	+ 31,7	1 038	+32,9	0,4	1,6
Niederlande	8 541	+ 0,8	16 406	- 4,6	6,8	1,9
Österreich	4 265	- 8,5	9 333	- 2,4	3,9	2,2
Portugal	1 321	- 8,7	3 539	-11,0	1,5	2,7
Schweden	4 292	- 20,2	7 714	-23,7	3,2	1,8
Spanien	6 885	- 8,0	13 992	-12,4	5,8	2,0
Baltische Staaten	277	- 8,6	684	-12,5	0,3	2,5
Island	375	+ 82,9	628	+ 6,4	0,3	1,7
Norwegen	1 667	- 16,7	3 443	-13,7	1,4	2,1
Polen	981	- 9,7	2 252	- 5,5	0,9	2,3
Rußland	1 551	+ 3,6	4 267	- 3,2	1,8	2,8
Schweiz	4 915	- 4,7	9 143	- 2,3	3,8	1,9
Tschechische Republik	650	- 6,1	1 196	-22,7	0,5	1,8
Türkei	1 704	- 2,3	3 986	- 8,8	1,7	2,3
Ungarn	546	- 2,0	1 290	+ 8,1	0,5	2,4
Sonstige europäische Länder	1 429	- 23,9	3 646	-21,6	1,5	2,6
Afrika	1 148	- 2,8	2 760	- 9,8	1,1	2,4
Republik Südafrika	313	- 17,6	722	-27,3	0,3	2,3
Sonstige afrikanische Länder	835	+ 4,2	2 038	- 1,5	0,8	2,4
Asien	15 232	+ 11,6	34 663	+ 7,2	14,4	2,3
Arabische Golfstaaten	852	- 7,3	2 758	+ 9,3	1,1	3,2
Volksrepublik China und Hongkong	1 273	+ 12,9	3 031	-18,3	1,3	2,4
Israel	1 964	+110,7	3 074	+28,1	1,3	1,6
Japan	8 494	+ 2,8	18 362	+ 4,8	7,6	2,2
Südkorea	380	+ 77,6	1 008	+98,4	0,4	2,7
Taiwan	568	+ 31,8	1 599	+24,0	0,7	2,8
Sonstige asiatische Länder	1 701	- 3,0	4 831	+10,3	2,0	2,8
Amerika	13 166	+ 8,8	24 851	- 3,1	10,3	1,9
Kanada	1 401	+ 41,9	2 416	+ 7,9	1,0	1,7
USA	10 616	+ 8,9	19 672	- 2,4	8,2	1,9
Mittelamerika und Karibik	317	+ 0,3	674	+ 0,4	0,3	2,1
Brasilien	399	- 8,5	980	-12,6	0,4	2,5
Sonstige südamerikanische Länder	433	- 29,6	1 109	-25,0	0,5	2,6
Australien, Neuseeland und Ozeanien	686	- 39,6	1 734	-39,6	0,7	2,5
Ohne Angabe	4 409	+ 67,7	6 401	+40,9	2,7	1,5

Anmerkungen siehe Seite 66

Noch: 3.4 Leistung der Beherbergungsstätten nach Reisegebieten und Herkunftsländern

Januar bis März 2000

Reisegebiet Herkunftsland (ständiger Wohnsitz)	Ankünfte		Übernachtungen			Mittlere Aufenthalts- dauer ³⁾
	aller Gäste	Verän- derung ¹⁾	aller Gäste	Verän- derung ¹⁾	Anteil ²⁾	
Ruhrgebiet	461 195	+ 4,0	921 760	+ 3,7	100	2,0
Bundesrepublik Deutschland	407 179	+ 5,2	800 642	+ 4,9	86,9	2,0
darunter Nordrhein-Westfalen	87 082	+ 2,3	229 068	+ 3,3	24,9	2,6
Ausland	54 016	- 4,9	121 118	- 3,9	13,1	2,2
Europa	45 595	- 6,0	98 907	- 4,9	81,7	2,2
EU-Länder	33 048	-10,3	69 850	- 7,9	57,7	2,1
Belgien	2 250	-14,1	4 217	-10,6	3,5	1,9
Dänemark	1 615	+ 4,4	3 176	+ 8,8	2,6	2,0
Finnland	1 034	+ 4,1	2 019	- 9,5	1,7	2,0
Frankreich	4 001	- 9,2	7 248	- 5,9	6,0	1,8
Griechenland	405	-16,1	1 166	+ 5,4	1,0	2,9
Großbritannien und Nordirland	5 897	-15,0	12 723	- 7,3	10,5	2,2
Republik Irland	295	-30,3	641	-39,9	0,5	2,2
Italien	3 684	-23,2	10 149	- 8,8	8,4	2,8
Luxemburg	417	-24,0	737	-25,9	0,6	1,8
Niederlande	7 172	+10,9	13 700	+ 2,8	11,3	1,9
Österreich	2 716	-16,0	6 257	-15,6	5,2	2,3
Portugal	488	-35,9	1 269	-26,0	1,0	2,6
Schweden	1 524	-14,2	2 565	-14,8	2,1	1,7
Spanien	1 550	-16,2	3 983	-16,6	3,3	2,6
Baltische Staaten	320	-12,6	724	-16,8	0,6	2,3
Island	53	-50,9	86	-72,2	0,1	1,6
Norwegen	472	-22,7	895	-25,2	0,7	1,9
Polen	2 760	+19,8	6 376	+11,0	5,3	2,3
Rußland	1 561	+54,7	3 921	+46,2	3,2	2,5
Schweiz	2 485	- 3,0	4 794	-11,1	4,0	1,9
Tschechische Republik	1 116	+14,9	2 760	+18,2	2,3	2,5
Türkei	1 747	+78,8	3 670	+67,5	3,0	2,1
Ungarn	610	-48,8	2 185	-38,5	1,8	3,6
Sonstige europäische Länder	1 423	- 9,5	3 646	- 6,1	3,0	2,6
Afrika	455	-10,8	1 341	-13,0	1,1	2,9
Republik Südafrika	111	-30,6	357	-40,5	0,3	3,2
Sonstige afrikanische Länder	344	- 1,7	984	+ 4,6	0,8	2,9
Asien	2 596	+ 8,9	7 657	+ 9,6	6,3	2,9
Arabische Golfstaaten	216	+35,8	1 135	+65,0	0,9	5,3
Volksrepublik China und Hongkong	417	-28,4	1 608	-15,8	1,3	3,9
Israel	219	-41,3	561	-40,0	0,5	2,6
Japan	572	+ 8,7	1 206	+11,6	1,0	2,1
Südkorea	146	+80,2	276	+35,3	0,2	1,9
Taiwan	126	+72,6	273	- 6,5	0,2	2,2
Sonstige asiatische Länder	900	+52,5	2 598	+38,3	2,1	2,9
Amerika	3 420	-16,8	9 168	-15,8	7,6	2,7
Kanada	306	-21,7	783	-26,2	0,6	2,6
USA	2 692	-16,6	7 197	-12,6	5,9	2,7
Mittelamerika und Karibik	49	-32,9	114	-34,9	0,1	2,3
Brasilien	214	- 9,7	581	-31,7	0,5	2,7
Sonstige südamerikanische Länder	159	-12,6	493	-13,7	0,4	3,1
Australien, Neuseeland und Ozeanien	231	-13,2	581	-14,1	0,5	2,5
Ohne Angabe	1 719	+71,0	3 464	+82,4	2,9	2,0

Anmerkungen siehe Seite 66

Noch: **3.4 Leistung der Beherbergungsstätten nach Reisegebieten und Herkunftsländern**

Januar bis März 2000

Reisegebiet Herkunftsland (ständiger Wohnsitz)	Ankünfte		Übernachtungen			Mittlere Aufenthalts- dauer ³⁾
	aller Gäste	Verän- derung ¹⁾	aller Gäste	Verän- derung ¹⁾	Anteil ²⁾	
Nordrhein-Westfalen	3 269 820	+ 3,6	8 019 738	+ 1,5	100	2,5
Bundesrepublik Deutschland	2 696 472	+ 5,4	6 745 603	+ 4,1	84,1	2,5
darunter Nordrhein-Westfalen	763 730	+ 2,5	2 625 278	- 1,4	32,7	3,4
Ausland	573 348	- 3,9	1 274 135	-10,6	15,9	2,2
Europa	443 919	- 6,6	982 905	-13,4	77,1	2,2
EU-Länder	358 483	- 9,0	773 668	-16,6	60,7	2,2
Belgien	26 352	- 4,0	52 071	- 7,3	4,1	2,0
Dänemark	13 051	- 5,4	25 751	-10,9	2,0	2,0
Finnland	6 686	- 9,4	13 537	-17,1	1,1	2,0
Frankreich	36 652	- 8,4	68 122	- 8,1	5,3	1,9
Griechenland	6 012	+ 6,1	14 321	- 4,0	1,1	2,4
Großbritannien und Nordirland	73 148	- 2,4	136 157	- 3,3	10,7	1,9
Republik Irland	3 385	+ 9,7	7 391	+ 9,3	0,6	2,2
Italien	38 245	-15,3	92 328	-16,5	7,2	2,4
Luxemburg	3 528	+ 9,6	6 473	-34,6	0,5	1,8
Niederlande	92 602	-16,0	228 643	-30,3	17,9	2,5
Österreich	19 423	- 5,4	43 634	- 6,7	3,4	2,2
Portugal	4 742	- 6,5	12 817	- 6,7	1,0	2,7
Schweden	13 994	-11,6	26 484	-11,8	2,1	1,9
Spanien	20 663	- 3,7	45 939	- 8,6	3,6	2,2
Baltische Staaten	2 762	+10,7	6 687	+ 4,6	0,5	2,4
Island	925	+19,7	1 796	-15,7	0,1	1,9
Norwegen	5 592	- 5,7	10 761	- 9,6	0,8	1,9
Polen	13 734	+ 2,1	41 755	-11,7	3,3	3,0
Rußland	9 817	+25,4	25 224	+16,1	2,0	2,6
Schweiz	23 339	+ 3,2	45 857	+ 4,9	3,6	2,0
Tschechische Republik	6 958	+ 2,5	16 057	- 8,1	1,3	2,3
Türkei	8 600	+13,7	19 676	+ 7,7	1,5	2,3
Ungarn	4 488	- 4,3	11 408	- 8,3	0,9	2,5
Sonstige europäische Länder	9 221	+ 1,8	30 016	+12,1	2,4	3,3
Afrika	5 058	+ 4,3	15 641	- 7,3	1,2	3,1
Republik Südafrika	1 274	-12,5	3 365	-15,6	0,3	2,6
Sonstige afrikanische Länder	3 784	+11,5	12 276	- 4,8	1,0	3,2
Asien	43 186	+ 5,4	108 126	- 0,1	8,5	2,5
Arabische Golfstaaten	3 158	- 4,0	10 921	- 2,6	0,9	3,5
Volksrepublik China und Hongkong	5 653	- 9,5	15 767	-11,2	1,2	2,8
Israel	4 450	+29,1	9 744	+ 7,4	0,8	2,2
Japan	16 064	+ 5,1	35 072	+ 4,3	2,8	2,2
Südkorea	1 737	+19,8	4 339	+ 0,1	0,3	2,5
Taiwan	2 899	-22,7	8 012	-26,3	0,6	2,8
Sonstige asiatische Länder	9 225	+22,8	24 271	+13,5	1,9	2,6
Amerika	52 893	-	112 922	- 4,3	8,9	2,1
Kanada	4 606	+10,9	10 596	+ 1,1	0,8	2,3
USA	42 171	- 0,1	86 486	- 4,4	6,8	2,1
Mittelamerika und Karibik	1 256	+31,2	2 902	+ 7,6	0,2	2,3
Brasilien	2 036	- 9,5	5 554	- 9,7	0,4	2,7
Sonstige südamerikanische Länder	2 824	-15,1	7 384	-10,1	0,6	2,6
Australien, Neuseeland und Ozeanien	3 215	-14,2	7 766	-14,4	0,6	2,4
Ohne Angabe	25 077	+31,9	46 775	+25,7	3,7	1,9

Anmerkungen siehe Seite 66

4. Leistung der Campingplätze nach Herkunftsländern

März 2000

Herkunftsland (ständiger Wohnsitz)	Ankünfte		Übernachtungen			Mittlere Aufenthaltsdauer ³⁾
	aller Gäste	Veränderung ¹⁾	aller Gäste	Veränderung ¹⁾	Anteil ²⁾	
Nordrhein-Westfalen	6 375	+ 11,7	17 919	- 3,2	100	2,8
Bundesrepublik Deutschland	5 680	+ 8,5	15 681	- 5,8	87,5	2,8
darunter Nordrhein-Westfalen	2 921	+ 17,4	8 313	+ 5,5	46,4	2,8
Ausland	695	+ 47,2	2 238	+ 20,3	12,5	3,2
Europa	695	+ 47,6	2 238	+ 20,4	100,0	3,2
EU-Länder	681	+ 63,3	2 224	+ 30,4	99,4	3,3
Belgien	46	+187,5	122	- 10,9	5,5	2,7
Dänemark	13	- 13,3	47	- 19,0	2,1	3,6
Finnland	2	-	8	-	0,4	4,0
Frankreich	14	- 6,7	24	- 11,1	1,1	1,7
Griechenland	-	-	-	-	-	-
Großbritannien und Nordirland	71	+ 65,1	141	+ 88,0	6,3	2,0
Republik Irland	-	-	-	-	-	-
Italien	17	+325,0	24	+380,0	1,1	1,4
Luxemburg	-	-	-	-	-	-
Niederlande	512	+ 64,6	1 846	+ 33,7	82,5	3,6
Österreich	2	- 33,3	8	+ 33,3	0,4	4,0
Portugal	-	-	-	-	-	-
Schweden	4	- 20,0	4	- 55,6	0,2	1,0
Spanien	-	-100,0	-	-100,0	-	-
Baltische Staaten	-	-	-	-	-	-
Island	-	-100,0	-	-100,0	-	-
Norwegen	-	-100,0	-	-100,0	-	-
Polen	13	x	13	x	0,6	1,0
Rußland	1	-	1	-	-	1,0
Schweiz	-	-100,0	-	-100,0	-	-
Tschechische Republik	-	-	-	-	-	-
Türkei	-	-	-	-	-	-
Ungarn	-	-	-	-	-	-
Sonstige europäische Länder	-	-	-	-	-	-
Afrika	-	-	-	-	-	-
Republik Südafrika	-	-	-	-	-	-
Sonstige afrikanische Länder	-	-	-	-	-	-
Asien	-	-	-	-	-	-
Arabische Golfstaaten	-	-	-	-	-	-
Volksrepublik China und Hongkong	-	-	-	-	-	-
Israel	-	-	-	-	-	-
Japan	-	-	-	-	-	-
Südkorea	-	-	-	-	-	-
Taiwan	-	-	-	-	-	-
Sonstige asiatische Länder	-	-	-	-	-	-
Amerika	-	-	-	-	-	-
Kanada	-	-	-	-	-	-
USA	-	-	-	-	-	-
Mittelamerika und Karibik	-	-	-	-	-	-
Brasilien	-	-	-	-	-	-
Sonstige südamerikanische Länder	-	-	-	-	-	-
Australien, Neuseeland und Ozeanien	-	-100,0	-	-100,0	-	-
Ohne Angabe	-	-	-	-	-	-

1) Veränderung gegenüber dem Vorjahresmonat in % - 2) Bei Übernachtungen von Gästen aus der Bundesrepublik Deutschland und dem Ausland: Anteil an allen Übernachtungen im Bundesgebiet; sonst: Anteil an allen Übernachtungen am Ausland zusammen. - 3) Mittlere Aufenthaltsdauer in Tagen = Übernachtungen / Ankünfte

Noch: 4. Leistung der Campingplätze nach Herkunftsländern

Januar bis März 2000

Herkunftsland (ständiger Wohnsitz)	Ankünfte		Übernachtungen			Mittlere Aufenthaltsdauer ³⁾
	aller Gäste	Veränderung ¹⁾	aller Gäste	Veränderung ¹⁾	Anteil ²⁾	
Nordrhein-Westfalen	10 804	+ 2,4	33 467	- 10,1	100	3,1
Bundesrepublik Deutschland	9 058	+ 1,1	27 736	- 9,5	82,9	3,1
darunter Nordrhein-Westfalen	4 934	+ 1,5	14 579	- 8,2	43,6	3,0
Ausland	1 746	+ 9,6	5 731	- 13,2	17,1	3,3
Europa	1 736	+ 9,9	5 713	- 13,0	99,7	3,3
EU-Länder	1 711	+ 18,3	5 684	- 3,0	99,2	3,3
Belgien	74	- 10,8	203	- 40,8	3,5	2,7
Dänemark	21	- 4,5	90	+ 26,8	1,6	4,3
Finnland	4	-	16	+ 60,0	0,3	4,0
Frankreich	14	- 39,1	24	- 44,2	0,4	1,7
Griechenland	-	-	-	-	-	-
Großbritannien und Nordirland	128	+128,6	400	+146,9	7,0	3,1
Republik Irland	-	-	-	-	-	-
Italien	23	+109,1	41	+105,0	0,7	1,8
Luxemburg	2	-	4	-	0,1	2,0
Niederlande	1 430	+ 16,0	4 844	- 10,7	84,5	3,4
Österreich	9	+125,0	54	+575,0	0,9	6,0
Portugal	-	-	-	-	-	-
Schweden	4	- 81,0	4	- 91,5	0,1	1,0
Spanien	2	- 60,0	4	- 42,9	0,1	2,0
Baltische Staaten	-	-	-	-	-	-
Island	-	-100,0	-	-100,0	-	-
Norwegen	-	-100,0	-	-100,0	-	-
Polen	21	+425,0	21	-	0,4	1,0
Rußland	1	-	1	-	-	1,0
Schweiz	2	- 71,4	6	- 80,6	0,1	3,0
Tschechische Republik	-	-	-	-	-	-
Türkei	-	-	-	-	-	-
Ungarn	-	-	-	-	-	-
Sonstige europäische Länder	1	-	1	-	-	1,0
Afrika	4	-	4	-	0,1	1,0
Republik Südafrika	4	-	4	-	0,1	1,0
Sonstige afrikanische Länder	-	-	-	-	-	-
Asien	-	-	-	-	-	-
Arabische Golfstaaten	-	-	-	-	-	-
Volksrepublik China und Hongkong	-	-	-	-	-	-
Israel	-	-	-	-	-	-
Japan	-	-	-	-	-	-
Südkorea	-	-	-	-	-	-
Taiwan	-	-	-	-	-	-
Sonstige asiatische Länder	-	-	-	-	-	-
Amerika	4	+300,0	12	+500,0	0,2	3,0
Kanada	-	-	-	-	-	-
USA	4	+300,0	12	+500,0	0,2	3,0
Mittelamerika und Karibik	-	-	-	-	-	-
Brasilien	-	-	-	-	-	-
Sonstige südamerikanische Länder	-	-	-	-	-	-
Australien, Neuseeland und Ozeanien	2	+100,0	2	+100,0	-	1,0
Ohne Angabe	-	-	-	-	-	-

Anmerkungen siehe Seite 78

Reisegebiete / Regionen in Nordrhein-Westfalen

Nordrhein-Westfalen

Reisegebiete des Landes

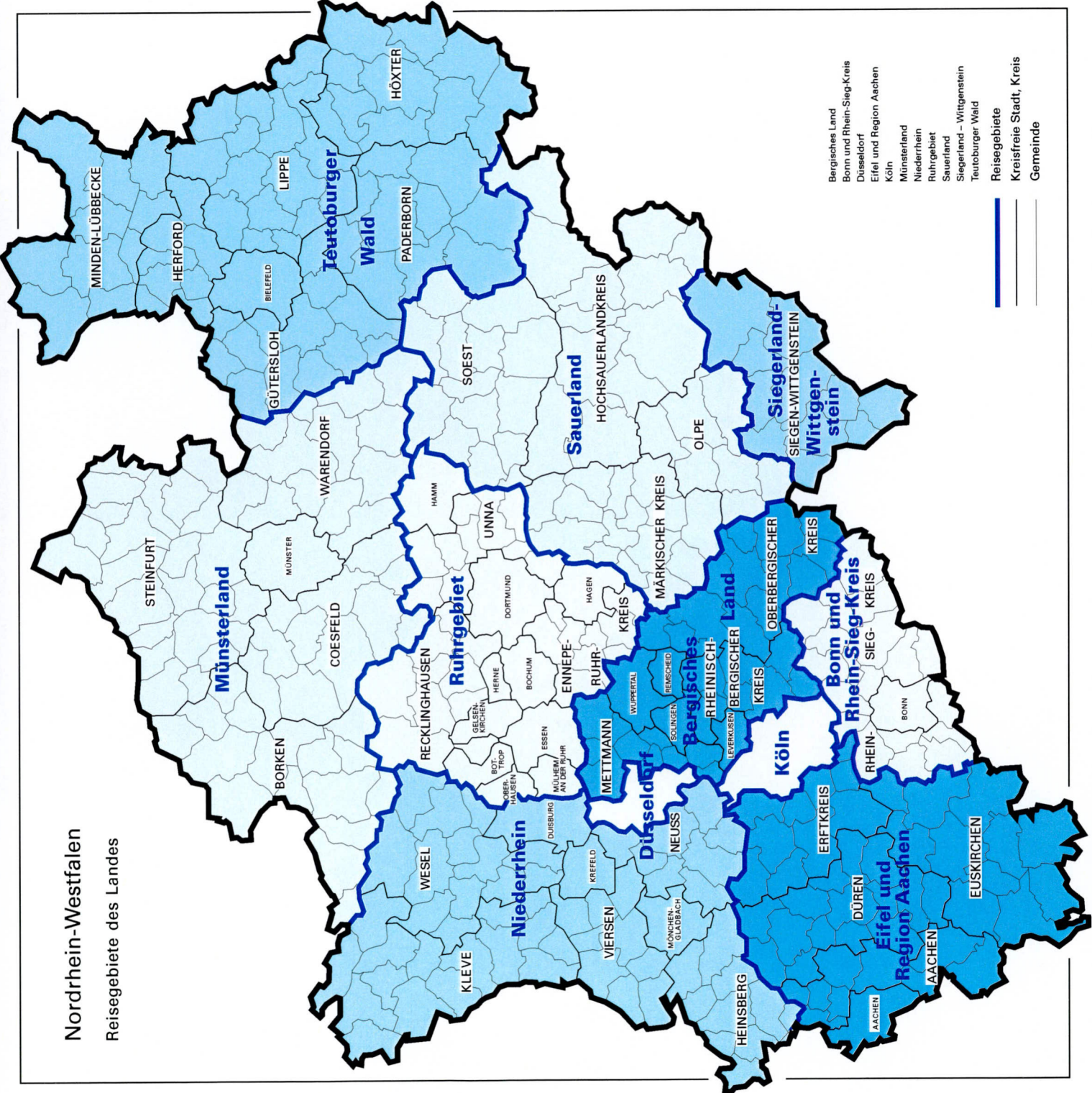

- Bergisches Land
- Bonn und Rhein-Sieg-Kreis
- Düsseldorf
- Eifel und Region Aachen
- Köln
- Münsterland
- Niederrhein
- Ruhrgebiet
- Sauerland
- Siegerland - Wittgenstein
- Teutoburger Wald
- Reisegebiete
- Kreisfreie Stadt, Kreis
- Gemeinde

Kurorte und Erholungsorte in Nordrhein-Westfalen

Veröffentlichungen aus den Fachbereichen Außenhandel, Beherbergung und Straßenverkehrsunfälle

Außenhandel Nordrhein-Westfalens, Ausfuhr und Einfuhr – Vorläufige Ergebnisse

Inhalt: Das Monatsheft enthält die vorläufigen Ergebnisse des grenzüberschreitenden Warenverkehrs Nordrhein-Westfalens mit den Ländern der Europäischen Union und den übrigen Ländern. Dargestellt wird die Aus- und Einfuhrmenge sowie der Warenwert und dessen prozentuale Veränderung zum Vorjahresmonat für die wichtigsten Warengruppen.

Bestell-Nr. G 31 3 1999*)

Preis: 2,50 DM (Jahresbezugspreis: 25,00 DM)

Fachliche Auskünfte zu diesen Veröffentlichungen erteilen Ihnen gerne Siegfried Saitzek und Andreas Fuck unter Telefon-Nr. (02 11) 94 49-27 15 bzw. (02 11) 94 49-37 15.

Gäste und Übernachtungen im Reiseverkehr Nordrhein-Westfalens

Inhalt: Das Heft enthält vorläufige Ergebnisse von Ankünften, Übernachtungen und Aufenthaltsdauer der Gäste in nordrhein-westfälischen Beherbergungsstätten sowie die Zahl der Beherbergungsstätten, Gästebetten und die prozentuale Kapazitätsauslastung gegliedert nach Bade-, Kur-, Erholungsorten und sonstigen Gemeinden, nach Betriebsarten, Regionaleinheiten, Reisegebieten und nach Herkunftsländern. Dargestellt wird die Anzahl, die prozentuale Veränderung gegenüber dem Vorjahresmonat sowie die durchschnittliche Aufenthaltsdauer in Tagen.

Bestell-Nr. G 41 3 2000*)

Preis: 10,00 DM

(Jahresbezugspreis: 100,00 DM)

Fachliche Auskünfte zu diesen Veröffentlichungen erteilen Ihnen gerne Anita Klein und Alexander Schröder unter Telefon-Nr. (02 11) 94 49-27 38 bzw. (02 11) 94 49-37 38.

Straßenverkehrsunfälle in Nordrhein-Westfalen – Vorläufige Ergebnisse

Inhalt: Dieser monatliche Schnellbericht enthält die ersten vorläufigen Zahlen von Straßenverkehrsunfällen und der dabei verunglückten Personen für Nordrhein-Westfalen und für die Regierungsbezirke nach Unfallkategorien. Dargestellt werden die monatlichen und die kumulierten Unfallzahlen, die Vorjahreszahlen und die prozentuale Veränderung gegenüber den Vorjahreszeiträumen.

Bestell-Nr. H 11 3 2000*)

Preis: 2,50 DM (Jahresbezugspreis: 25,00 DM)

Straßenverkehrsunfälle in Nordrhein-Westfalen

Inhalt: Der Monatsbericht enthält Ergebnisse von Straßenverkehrsunfällen und dabei Verunglückten in Nordrhein-Westfalen nach Unfallkategorien, nach Straßen-, Unfallarten, Unfalltypen, nach Tagesdatum, Ortslage, Art der Verkehrsbeteiligung, Unfallursachen und nach Fehlverhalten der Fahrzeugführer sowie die Anzahl der Verunglückten nach der Schwere der Verletzung, Altersgruppen und Geschlecht. Dargestellt werden die monatlichen und die kumulierten Zahlen, die Vorjahresergebnisse und die prozentuale Veränderung gegenüber den Vorjahreszeiträumen. Auf Gemeindeebene sind Ergebnisse nach Ortslage und Unfallkategorien enthalten.

Bestell-Nr. H 12 3 2000*)

Preis: 6,00 DM (Jahresbezugspreis: 60,00 DM)

Fachliche Auskünfte zu diesen Veröffentlichungen erteilen Ihnen gerne Christiane Daus und Petra Focks unter Telefon-Nr. (02 11) 94 49-27 37 bzw. (02 11) 94 49-37 37.

*) Bei Bestellungen bitte gewünschten Monat / Vierteljahr angeben (01 = Januar; 02 = Februar usw. bzw. 41 = 1. Vierteljahr; 42 = 2. Vierteljahr usw.)

